時事新報

中華民國十九年五月廿三日(星期五)
今日本報計三大張售大洋三分八厘
第八千〇八十四號
中華郵政特准掛號立案執照總包特別優待之報紙
上海山東路一六二號 電報掛號六六九〇
經理室電話 九三六〇 編輯部電話 一二六三五 營業部電話 一七八六
定報價目 廣告價目

徵求本報

敬啓者現本館徵求本報自第一號起至某號止願意情讓者請將價格或何種交換品函告經理處爲荷 如有人收藏全份或自某號至最近之號數爲止

時事新報館啓

大成蚊香廠

金蛛牌滅蚊香 招請外埠經理

本廠金蛛老牌滅蚊香純係採選優等原料聘請專門技師加工監製滅蚊功效極形顯著而且香氣芬馥能避一切疫氣分盤香棒香線香數種發行以來頗受國內外社會人士熱烈歡迎茲爲普及起見擬請下列各埠經理(長沙 岳州 開封 鄭州 重慶 宜昌 沙市 蚌埠 徐州 六合 濟南 濟寧 青島 福州 汕頭 廈門 雲南 如皋 通州 廣州 常州 松江)如欲意經理者請向本發行所接洽可也詳章函索即寄

發行所 福建路四五二號張崇新醬園內 電話六三七四四號

先施公司

大減價廿一天

由國曆五月八日起

新到大批台灣蓆馬辰蓆各種涼蓆貨美價廉諸君光顧無任歡迎

禮和木紗 學生牌襪 門市部開幕廣告

本號現分設門市部於上海法大馬路吉祥街口經理禮和各種木紗批發學生牌各種線襪今擇於本月二十日先行交易如蒙賜顧毋任歡迎

總批發所上海五馬路滿庭坊廣福西里十一號 美達利總號謹啓

明日江灣賽馬

明日(星期六)本會舉行第一六一期賽馬准下午一點鐘起賽共賽十一次 會員搖彩套頭票自一號至五百號每套售洋二十五元可向靜安寺路一二六號事務所預購特此佈告

萬國體育會謹啓

中國銀行股東公鑒

十八年份股息七厘定五月二十一日開始照付請查照向例持憑股票息摺向本分支行領取可也

中國銀行啓

懸賞通緝 梁述先 殷培民

本局滬杭甬路收支員梁鴻啟(即梁述先)司事殷培民於前月間席捲鉅款潛逃業經呈請通緝在案查該逃員梁鴻啟係廣東中山縣人年約四十五歲身高英尺五尺三寸略肥面圓帶青白色無特別疤痣髮硬向住上海江灣路體育路第七號殷培民江蘇鎮江人年三十歲身高英尺五尺四寸面瘦[illegible]住上海公共租界[illegible]路如有能將梁鴻啟拿獲解局轉送法院訊確者賞銀三千元將殷培民拿獲解局轉送法院訊確者賞銀一千五百元引拿梁鴻啟訊確者賞銀一千元引拿殷培民訊確者賞銀五百元特登報懸賞通緝即希各界注意爲荷

京滬滬杭甬鐵路管理局啓

京滬鐵路招標通告

本路現擬招人投標承包建造麥根路粹橋(即地勢)座基一座並定於五月廿八日下午三時在上海北站總務處當眾開標凡已經註冊之包工中有願承包者可自五月念三日起向上海北站工務處繳納印製費洋一元購閱圖樣及說明書此項印製費概不發還所有標函應於開標日正午十二時以前投送總務處特此通告

京滬鐵路標售煤末通告

本局呈奉[illegible]准招商投標承購自機車用煤中篩出之煤末約三千五百噸並定於六月三日下午三時在上海北站總務處當眾開標有願承購者可自即日起向上海北站材料處索閱章程特此通告

昌興公司 俄國皇后船

准本月廿四禮拜六早晨五點半由滬直放香港兼往小呂宋

船泊招商局北棧搭客廿三晚上船 侍役週到統艙亦搭女客請駕臨外灘四號本公司客票間接洽 電話六五五八一

三北公司長興快輪

准於國歷五月念三日即禮拜五晚開往長江沿途各埠均靠

本輪賬房啓

招商局船期

建國快輪准於國歷五月念五日星期日開往長江各埠
海晏快輪准於國歷五月念四晚星期六開往溫州
新豐快輪准於國歷五月念四日星期六上午十時開往烟台天津

中法藥房總店及

本埠三馬路老店 靜安寺 虹口 十六舖 新閘 四分店

國歷五月十六日起夏令大廉價二十一天

中華會計專科學校招生

會計月刊第三期[illegible]
分部 本校分日校夜校函授三部 分科 必修科分七科選科分十科 學制 [illegible]
校址 [illegible]

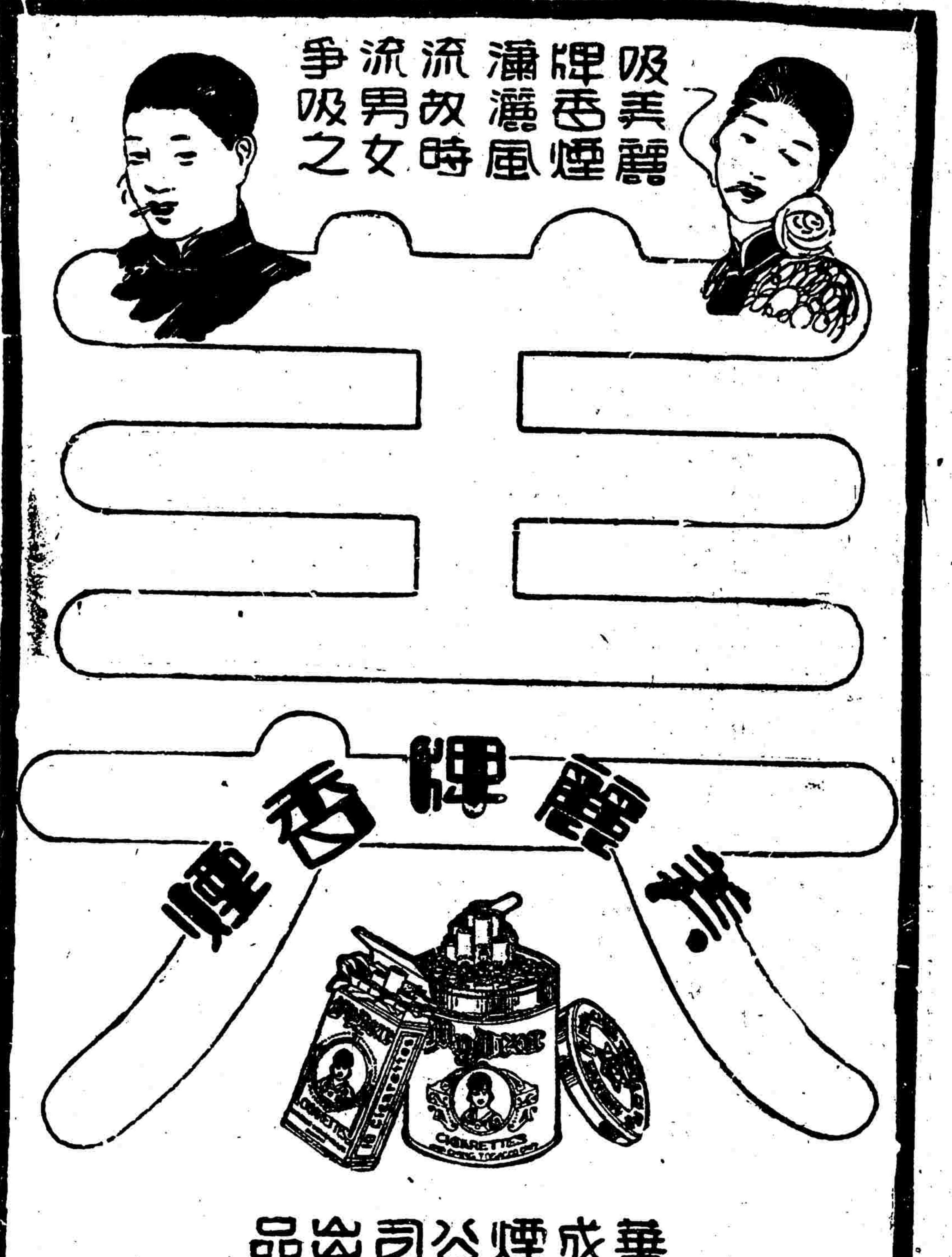

世界書局初中教科書

初中國文

全六冊 供初中三學年用
前三冊各六角 後三冊各七角

根據最近教育宗旨編輯

今話文——現代文學家創作品爲主兼及有價值的譯作與元代以下著稱的小說文字
古話文——除近人著作外更自明清上溯至周秦間精選名家所著足爲各時代代表的作品

材料鑑別精嚴 分量支配得當
饒有文學意味 包含豐富情感
切近現代社會 吸誘進取精神
篇末附作者略歷 中外專名生僻字義悉加詮注
篇末各附問題數則 足以養成讀者的思考能力

另編指導書 供教師及學生參考之用

贈送本書一萬冊

請將下表填明郵寄上海大連灣路世界書局總務處收即寄一冊國歷六月底爲限遠道延長一月

初中國文贈書憑券			
學校名稱	學校地址	教師姓名	教師住址
擔任學級	學生人數	採取何書	此處請加蓋私章

此處請加蓋校章

贈書只限上海總局 各省分局不在此例

贈一冊平如附掛號郵費六分請徑寄下來

(十九)

社評

國際票據法會議

人有恆言曰、經濟無國界、票據者、金融方面重要之工具也、貨幣之代替品也、市場日益發達、信用制度亦隨之而澎漲、票據之爲用亦愈廣、若國際貿易方面、則票據之爲用尤爲重要、國與國間之交易、動輒累千百萬、若必輦重金而爲往還、其不便孰甚、則惟有賴匯兌以相抵銷、乃省費而迅速、故票據之爲用、亦隨經濟而不問國界者也、票據之流通、不能限以國界、然而各國之法律不相統一、則其效用仍不得臻其美備、是以自十九世紀末葉至於今、各國之法律家及商人、力倡票據法統一之論、各國政府遣代表集而討論者、時有所聞、若今茲國際聯盟召集之票據法統一會議於日內瓦、（見昨日本報）蓋仍舊繼續以前之工作者也、

向來學者、論票據法系約別爲三派、爲法國派、德國派、英美派、法國立法最先、於十七世紀中葉已有一部份票據法之頒佈、逮拿破崙編法典、於是宗成之而盡歸之商法之中、其特點在着重於票據成立時之契約關係、學者稱之爲商業契約原則、德意志於聯邦成立以前、亦已有類似統一之票據法、其精神爲流通證券主義、不問背後之契約關係、而着重在流通性、一面英美派之有票據法、肇始於十七世紀、精神有似於德意志派、然契約關係並未完全置而不問、可謂前二者之折衷者、英美派其他法律、雖與大陸殊異、惟票據則原係由大陸而輸入、是以此部法律之內容、蓋與大陸小異而大同焉、是以事實上雖云票據法有統一之必要、而在票據法系本身言之、既無鴻溝之別、介於各派之間、是以欲求其統一、固若非普通民法有風俗人情之關係而感有登天之難者也、

統一票據法之運動、肇始於一八六九年、意大利之商業會議、惟當時雖有此項提議、未能見之實行、三年以後、德意志之法律學會議決編纂歐洲統一之票據法、於是有國際法學會所議定之票據重要原則二十七條出現、一八八五年比利時開博覽會於安脫宛潑、乘機召集各國政府代表、商議此事項之進行、卒成草案五十七條、後四年、巴黎開國際工商會議、又提出此項議案、卒議決十八條、其後至一九〇八年、德意荷三國政府又重新提倡票據法統一運動、提議於世界各國、將於一九一〇年開國際票據法會議於海牙、各國一致贊同、開會之日、參預者三十一國、以荷蘭代表爲議長、共議決準備法案都一百十四條、後二年、第二次開會於海牙、又議決一百十九條、歐洲大陸各邦均署名焉、

茲屆國際聯盟之統一票據法會議、已決定提出若干點以爲討論之標準、吾人以爲國聯此次之政策、實使票據法之統一、格外有實現之可能性、蓋以豎部之票據法一旦而欲求各國盡捨其舊而新是謀、實爲一時不易達到之事、不如限於與國際金融有密切關係之一部份、先行着手設法統一、則其事較爲易舉、而成效指日可待、其餘則俟自然之要求、然後逐漸化異而爲同、則票據法之全部統一、遲早必有實現之一日也歟、

本報提要（十九年五月念三日）

▲中央執行委員會昨決議特電蔣及前敵將士嘉勉討逆勝利幷修改縣執監選舉法大綱第一條
▲濮河提電中央軍兩路威追蘭封自劉茂恩反正後晉軍主力大挫有關福安楊效歐等均被擒說俘敵約共十萬[illegible]而退故黃河南戰事五日內可定
▲魯西已無敵蹤韓復渠昨回濟開反馮一周紀念會
▲中央軍追敵至考城
▲朱紹良請纓討閻
▲中土訂約昨開第六次會議雙方意見[illegible]接近定今日續議
▲蒙古會議昨開二次預備會念九日開大會
▲俄政府已正式任加拉罕爲中俄會議代表開會期不遠

前方捷音與戰局趨勢

晉軍主力受創楊效歐亦已被擒
馮軍主力自私均不戰棄械投誠
黃河以南戰事五日內可告段落

▲本報念二南京電　濮河當日電、（一）我軍第二軍由太原到杞縣、駐蘭封第一軍由末集出民權縣、兩翼向敵包圍進逼、晉軍孫楚楊效歐關福安楊耀芳張會詔等部、全加入正面、與國軍在考城甯陵線激戰、至念一晨、敵不支後退、因已被國軍包圍堵擊、至午刻止、已在儀封楊宗集一帶俘虜孫楊兩軍三萬餘人、同時劉茂恩亦襲擊敵陣、楊效歐萬選才及軍師長均被擒解徐州、（二）確息、晉軍渡河而南、確無生歸者、平漢路鄭州以南、原係西北軍馮部龐炳勳吉鴻昌張維璽宋哲元孫良誠五師均爲主力、現因晉軍全部覆沒、並受三軍團猛攻、逆多棄械投誠、何成濬已親率部向鄭許進攻、豫省黃河以南戰事、在五日內可告一段落、（三）蔣主席委劉茂恩繼劉鎮華爲十一路總指揮、蘭封今晚可攻下、（四）晉軍五師、因蔣鼎文部抄襲甚猛、在蘭封附近全軍覆沒、蔣主席及何成濬等甚嘉慰、已電蔣鼎文顧祝同等勵賀、（本報念二漢口電）中央軍東路及第六第九師、念一日逼蘭封、楊效歐被擒、楊效歐萬選才孫楚劉春榮各軍均繳械、

▲本報念一徐州電　（一）中央軍攻克小壩後、前鋒向蘭封推進、晉軍楊效歐在柳河負傷甚重、無下落、敵飛機一架念一日翔至徐州擲炸彈六枚、除未爆發者外、南關鐵佛寺馬金瑞妻炸斃、余姓汪姓兩婦之腿及乳部均炸傷、東門外趙王氏及子小雨並關士清亦炸傷、已分送紅萬會基督醫院民立醫院診治、（二）距柳河北關集之關福安部、及鐵路正面之孫楚部、在甯陵之楊效歐部二十日與我軍開始作戰、激戰極烈、逆軍死亡枕藉、遺棄槍砲輜重無算、我軍佔李壩、分途向蘭封陳留追擊、計念四日前可達開封、劉茂恩響應擊敵側背、繳楊效歐部槍千餘枝、

▲本報念二南京電　軍訊、雙溝集第八軍行營參謀處及睢縣周村五十二師參謀長均電京告捷、（一）我五十二師二十日擊潰太康之敵、除派一部封鎖該敵外、餘均進抵白廟丁廖集一帶、戰況順利、（二）李師及騎兵旅二十日將普提集之敵擊潰、

▲本報念三漢口電　濮河電、馮司令部退洛陽後、西北軍有總退却息、並傳各路萬選才楊效歐萬殿尊李義如范龍耜守照奎關福安均被擒、

劉茂恩反正影響

閻馮軍當大受創痛
萬選才已扣留軍中

▲本報念二日南京電　方接徐州電、（一）劉茂恩通電、聲討閻馮後、已將萬選才拘押軍中、（二）第二軍團部念一日晨移李壩集、

▲本報念二濟南電　劉茂恩就十一路總指揮後、夾攻敵軍後路、當將萬選才擒獲、

▲本報念二漢口電　劉茂恩通電擁護中央、已就十一路總指揮職、並將萬選才扣留、

▲本報念二南京電　歸德電、（一）劉茂恩投誠中央後、侍楚楊效歐關福安諸逆聞風胆落、向後崩潰、我軍正在跟追中、（二）孫楚代表楊某前奉命來歸德、囑萬部死守、萬託楊向孫楚求援、萬潰後楊被我軍俘獲、

▲本報念二南京電　十一師長陳誠念一日電京稱、本師十九日進逼甯陵、致書守城之劉茂恩、勸其脫離羈絆、歸順中央、劉即派其參謀長來、表示輸誠、往返籌商、結果圓滿、總座委劉爲討逆軍第十一路總指揮、劉已通電回師討逆、孫楊關等聞之胆落、已由陣地向後崩潰、我軍立即跟蹤猛追、

○　○　○

徐源泉軍部移漯

獨立砲兵團加入平漢線

▲本報二十日南京電　漢口電（一）徐源泉電行營、報告本人二十一日率部赴臨穎督師、所部與騎兵團及補充團已調往臨穎、該軍部二十日由西平移漯河、（二）夏斗寅二十一辰偕朱懷冰湯文烈等赴劉家廟檢閱二八旅及七六團、幷訓話、二時半返漢、（三）楊森代表劉誠修二十午抵漢、二十一午赴行營謁何應欽、報告該部現駐地及官兵擁護中央誠意、何加慰勉、劉將轉京謁蔣請纓討逆、

▲本報二十二漢口電　岳維峻由駐馬店到信陽、日內返羅山、

▲本報二十日南京電　軍訊、中央獨立砲兵第二團奉令即開漯河、加入討逆、

二十一師之戰績

攻過亳州包圍鹿邑
同第八軍合力破城

▲本報念二南京電　念一師李雲杰部軍法處周處長昨由皖北鹿邑來京、據談孫殿英率十師之衆、約五六萬人、[illegible]退、旋奉蔣主席令前進取亳、第十師由渦陽進、我師乃派一部伴攻鹿邑、大部攻亳、[illegible]十一集合教導師與逆第七[illegible]六小時、我軍猛衝、敵不支、向鹿邑潰、此役敵死傷長各一、十兵數百、同時十師已將渦陽之敵擊潰、追至亳城附近、敵以最精銳之第四師槍八千死守該方、旋因第十師調隴海線改調、我師攻鹿邑、進至鹿邑附近、敵僅拒戰數小時、即退入城內、我師調查該部所需給養、僅能支數十餘日、乃包圍東南西三門、留北門讓其潰退、以絕其殊及城內人民、距敵派隊從北門往四鄉搜奪糧草、我軍偵悉、卽將北門一併包圍、十七日我師知北門易攻、十九日下令總攻、鹿邑有城二層、外有護城河、守兵約萬人、經我師包圍、幷建極堅固工事、日內即可攻破、現太和駐第八軍葉開鑫部擔任攻鹿預備工作、該處工程、乃我師駐太和時所作、有鐵防馬隊坦克車飛機大砲等工事、應有盡有、爲我國最新式之戰事工程、劉總指揮在太和檢閱時、認爲中央軍中之最佳工程、獎慰備至、

▲本報念二南京電　隴海路念　日抵京俘虜、內有僞旅長張錫山團長方其泰等四人、

補充營、隸教導第一師、

▲本報廿二南京電　軍訊、漢口俘虜收容所決念三日起收容前方俘虜、

于學忠

▲本報廿二日瀋陽電　于學忠抵瀋謁張、畢良商洽防務、[illegible]

朱紹良請纓討閻

下星期由粵桂班師

桂省李黃白張殘部、經中央命令六八兩路軍限期肅清後、張桂殘敵之精銳全失、乃紛紛潰亡、桂境已無逆敵蹤跡、兩廣戰事已告一段落、而在前線之各軍、亦將班師、茲悉六路軍朱紹良以所率之三六各師、尙係去秋由京入粵任討伐、張桂諸敵轉戰兩廣、已歷八九月、現在殘敵已經肅清、大功告成、而中央討伐閻馮、已開始總攻、中原戰事方殷、昨特電致蔣主席、請纓討伐以肅清軍閥餘孽云、蔣主席已照准、朱部下星期可到、

北方財政無辦法

強迫收用戰時通用票
呂咸赴津圖借欵過節

▲本報念二北平電　平公安局訓令各區、戰時通用票、蠢量收受、不得絲毫折扣、如有破壞信用、或托辭拒絕者、一經查實、依條嚴懲、該票得完糧賦及納各稅及交通機關照常通用、俟國家銀行組織成立後、兌現收回、

▲本報念二北平電　河北財政月入二百餘萬、呂咸赴津與銀行界接洽節關借欵六七十萬、進行尙順利、

▲本報念二北平電　財廳[illegible]撥九萬元辦黃河春工、

十四師長

新委李參議擔任

▲本報廿二南京電　總部參議李樹屏前奉令協辦河南軍務、其舊部歸依者兩萬餘、現已集中待命、蔣主席加委李爲新編第十四師長、關防委狀、由總部參謀申凌霄念二日起程、經漢齎送前往、

譚促外王

下星一銷假

▲本報二十日南京電　政府代主席譚延闓、以外交事務重要、對王正廷請假僅准一星期、並親筆作函由交司敵謙於今晚赴滬、促王於下星期一返京、

何應欽

派代表赴湘
商洽剿匪事

▲本報念二漢口電　何應欽爲湘鄂剿匪事宜、派文鐵松陳公昇今日赴湘晤何健商洽、

遼省鑛產

農廳擬官商分辦
未辦者一百餘處

▲本報念二南京電　瀋電、遼省鑛產、計六百四十餘處、已領照者三百四十餘處、未辦各鑛、共一百六十餘處、甚豐富、農鑛廳現擬以少數由官辦、餘招商辦、

中央嘉勉蔣暨各將士

大意　奠安黨國剪伐兇殘懋績豐功良深嘉慰　尤望乘勝逐北邁進徹底救人民固國本

▲（本報念二南京電）中央執行委員會今日第九十三次常會、決議特電勉蔣中正暨各將士云、探投陸海空軍總司令蔣中正同志、並分達前線討逆各軍師全體將士均鑒、閻馮二逆、狃於封建積習、惑於宵小構煽、叛國殃民、甘爲戎首、本黨秉總理之遺教、依國民之期望、於訓政建設之時、忽有此破壞統一和平之舉、勸導詳誠、莫戢凶焰、遂用授同志以討逆之任、督率將士、努力肅清、將以戢亂者止亂、除惡者禁惡、出發以來、賴同志之指揮有方、諸將士之奮發用命、師行所至、無堅不摧、於以證有主義之師、所向無敵、而叛亂之徒卒難幸存也、現逆軍狼突之勢既潰、淨掃陰霾、期當不遠、同志暨諸將士所以奠安黨國、剪伐兇殘、懋績豐功、良深嘉慰、尤望乘勝逐北、邁進肅清、掃燕薊之烽烟、出河汾之逆逆、出人民於水火、固國本如苞桑、庶凡革命之基礎既固、和平之建設可期、特電嘉慰、佇完全功、中央執行委員會印、（本報念二徐州電）十九日蘇黨部電慰前方將士文、有閻馮背黨、諸同志爲國鋤奸、希再接再厲、肅清殘寇、以竟革命全功語、

中蘇會議將開幕

俄方已正式任加拉罕爲代表
我代表團到後頗受各方歡迎

▲本報二十二哈爾濱電　東路督辦署接莫斯科號（二十日）電、代表團到後、連日受各方歡迎、異常熱烈、蘇聯政府昨已派加拉罕爲正式代表、接洽開會前一切手續、正式會議開幕或不久即可舉行、

▲本報二十二南京電　外交部息、外交部二十一日接莫德惠電、稱加拉罕已正式奉該政府令派爲中蘇會議全權代表、

▲本報二十二南京電　外交部據張學良電稱、黑河迭有俄人槍斃華僑及掠鄉民物事、該部飭駐吉鍾特派員速向駐哈俄領交涉制止、並飭賠償華僑生命財產之損失、又急電中蘇代表莫德惠向蘇政府提嚴重抗議、

○　○　○

唐生智

閻邀其赴石

▲本報念二北平電　閻錫山得唐生智抵津電、拍電歡迎唐赴石家莊一行、備談衷曲、並令傳作義就近招待、

法飛機在澳門附近降落

因引擎損壞

▲路透二十二日澳門電　法飛機三架由河內飛往廣州、其一於今日午後因引擎有損、被迫降落距澳門北三十哩之某處稻田中、機既降地、卽有村民集而圍觀、並將飛行家所有物品悉行搶去、該飛行家繼覓路至澳門、請援復歸、

僞軍官被捕

徐元春等在杭就逮

▲本報念二杭州電　浙省府飭省會公安局破獲之中軍校教導團僞籌備處主任徐元春等三人、案情重大、定今日解送主管上級機關訊辦、

孔祥熙來滬

籌辦工商管理研究社

▲本報二十二南京電　孔祥熙赴滬、係接日內瓦國際工商研究院函請、發起中國工商管理協會、定二十六日在滬召集各商開會、研究組織辦法、幷籌辦工商管理研究社、

蒙古會議開幕後

昨開二次預會念九日開大會
馬福祥昨到京青呼代表卽到

▲本報念二南京電　蒙古大會今日午前開第二次預備會、討論要案十六件、該會主席馬福祥今晨由皖歸到、當日午後蒙代表多往訪、馬擬明日出席預會、任主席、又該會以青海呼倫代表念六七日可到、改念九日開大會、

▲本報念二南京電　蒙藏委員會駐滬陳廣揚電京、呼倫代表福慶等已到大連、今日乘天津丸南下、

▲本報念二南京電　馬福祥因出席蒙古大會、今晨七時到京、

如是豫災

怵目驚心

絕食者八百萬人
每日餓死千餘人

▲本報念二北平電　豫百十二縣、災佔百零四縣、被匪禍者七十六縣、罹兵災者二十八縣、至受水旱災者僅尉氏博愛兩縣、全省絕食者八百萬、每日餓死千餘人、

徐州開祝捷會

▲本報念二徐州電　今日各界在俱樂部開慶祝討逆勝利大會、到千餘人、縣黨部吳祇尙主席、省巡迴演講團等有激烈演詞、當場通過祝捷電文拍發、定明日在俱樂部化裝演劇、彰閻馮罪惡、

外交零訊

▲本報念三南京電　（一）德使卜爾熙照會外部、對天津車征進口稅事有抗議、（二）領到平視事、（三）遼寧省政府咨外部、日商鄭寄大批郵件經海關化驗、含有違禁毒品、請議提抗議、（四）駐日秘魯使館函外交部、關於所有運輸護照未經駐在國中國使館簽字蓋印者、一律無效一案、業已轉陳本國政府、（五）美商海甯洋行請將其所製糖果按照機製洋貨納稅一案、外部准英使來函、已據情轉咨財部核覆、（六）外部咨吉林省府與關朝璽等與英日商合辦鏡泊湖水利各工廠一案、請查明見復辦理、

禁烟會常會紀

取締公安機關擅行科罰烟犯

▲本報念二南京電　禁烟委員會今日午後開三十九[illegible]（一）取締[illegible]公安機關科罰烟犯、以後如再科罰、經人告發查照屬實者、得將原追繳從七成充告發人獎金、三成充地方戒烟醫院經費、其原納款能自首證明者、除不究既往、將原款全數追還、（二）凡烟民自首情願入醫院戒烟者、得免懲處、（三）咨蘇省府請嚴辦江陰紅丸案、（四）會同內衛工三部審核焚燬雅片麻醉品辦法草案、呈政院核定施行、（五）會同內政外交衛生三部籌商預備向國聯提議限制製造麻醉藥會議提案、

魯西一帶已無晉軍蹤

中央軍追敵已過考城與中路呼應
韓復渠自前線回濟舉行反馮紀念

▲本報廿二南京電　魯辦事處接濟南屬爾康養（念二日）電、有（一）向方（韓復渠號）貴嚴（賀耀祖號）念二日午後六時半、由前線回濟、得悉我軍追敵至考城、該處僅有敵約一團、見我軍即紛紛逃竄、截至十九日止、魯西已無敵蹤、現仍協同友軍向前進擊中、（二）陳主席尙在荷澤、明日爲第三路軍在甘棠通電離馮之一週紀念、定今午正在濟開紀念大會、陳主席聯語爲『袍澤感頻危、幸吾儕曾風雨同舟、回頭是岸、甘棠舊事、看此際江湖滿地、順天者存』、

▲本報念二濟南電　今日午後十點六分、韓復渠賀耀祖李景林等由鄆城過濟、乘專車來濟、各要人均到站歡迎、據韓語記者、魯西戰事、我方本擬先守三城、候劉茂恩發動後、再進攻、嗣因蔣主席令亟攻、復渠所部即西進佔領東明、敵軍在荷澤定陶附近者、均陷入我軍包圍中、不支而退、（曙光社念二濟南電）第十五路軍馬鴻逵部原駐泰安、近以晉軍實行攻擊我方開火、中央軍節節勝利、急須乘勝西進、故十五路總部於十七日移於鄆城、以便督戰、山東省政府主席兼總豫備軍團總指揮陳調元、第一軍團總指揮韓復渠、先後至該處指示第十五路軍及第十六軍作戰方略、

▲本報念二濟南電　石友三確有誠意服從中央、故該部未經十分抵抗即退、石會與韓復渠往來數電接洽、因我軍夾攻、致無結果、即向考城敗走、亦未克渡河、韓復渠因魯西告一段落、故率部返濟、今日魯軍可到考城、中路軍可到蘭封、陳調元刻在荷澤、（二）韓令郎貫一電邀劉珍年來濟商防務、（三）第一軍團定念二晨舉行韓復渠在甘棠通電主和平一週紀念、

▲本報二十二濟南電　第一軍團定今晨舉行韓復渠在甘棠通電主和平一週紀念、

▲日日社二十二日濟南電　第一軍團總指揮韓（復渠）擧行甘棠東進一週紀念大會、已籌備就緒、其組織宣布如下、（一）地址在經二路緯五路民衆體育場、（二）時間、五月二十三日上午十時、（三）講演、由韓復渠孫桐萱曹福林王向榮張紹堂等以次演說、（四）游藝、即在討逆軍第三路甘棠東進一週紀念籌備處、設有高尙的娛樂、

新出版

英文名著百種叢書之一

可欽佩的克來敦

余上沅譯幷序　實價八角

此劇爲近代英國大戲劇家巴利之傑作[illegible]

上海四馬路　新月書店

大東書局　總局上海四馬路　分局各省各大埠

體育專家王懷琪編…各學校各國術館適用

十二路潭腿對打掛圖

彩印一大幅　六角　九折　郵費二分半

練習國術、必有一定的步驟、而最先的基本功夫、在習潭腿、因爲潭腿的步法拳法、有一處處合乎國術的至理、由簡入繁、狠易進步、一經變化、出奇無窮、本圖共一百二十四式、繪製準確、與市售潭腿圖不同、

九十三次中央常會

決議案
修正縣執監選舉法大綱第二條
平津附逆黨委撤職送監會議處
執行監委會送處分黨員案五起

▲本報念二南京電　中央執行委員會今日上午八時舉行第九十三次常務會議、出席者胡漢民、譚延闓、戴傳賢、葉楚傖、孫科、列席者王寵惠、陳立夫、余井塘、邵元冲、古應芬、王伯羣、焦易堂、克興額、陳肇英、桂崇基、恩克巴圖、李文範、朱培德、主席胡漢民、決議各案如下、

㈠通過華僑勸學委員會組織規程及海外勸學宣傳大綱、

㈡議決、任胡漢民、戴傳賢、何應欽、陳立夫、劉蘆隱、桂崇基、余井塘七委員爲中央資助黨員升學審查委員會委員」

㈢決議、上年攷取派遣留學黨員中應補習外國文之李鳳灝等二十四名、定六月十六日舉行補攷、並任蔣中正、胡漢民、葉楚傖、何應欽、戴傳賢、陳立夫、劉蘆隱、余井塘、桂崇基九委員爲攷選委員、」

㈣修正縣執行委員及監察委員選舉法大綱第二條乙項爲「由代表大會選出加倍之候選人、呈由省執行委員會圈定縣執行委員、並由省執行委員會及監察委員會會同圈定縣監察委員、」

㈤決議、陸海空軍總司令蔣中正同志此次督率全軍討逆、迭下各城、迅建殊勳、應特電嘉勉、（電見另條）

㈥決議、派張汝翰爲陸軍第四十四師黨務特派員、郝瑞徵爲第五十四師黨務特派員、劉震爲第四十七師黨務特派員、鄭承德爲第四十八師黨務特派員、

㈦決議、天津特別市黨務整理委員焦守顯、北平特別市黨務指導委員張蔭梧、平綏鐵路特別黨部籌備委員班廷獻、李業義、康世鈞等、行爲反動、甘心附逆、一律撤職、並送中央監察委員會議處、

㈧決議、任方治爲中央宣傳部編撰科主任、㈨決議、中央秘書處總務秘書邱景桓與華僑捐款保管委員會保管員趙棣華對調、㈩決議、推葉委員楚傖出席下星期一中央紀念週報告、⑪中央監察委員會先後兩送處分黨員案件五起、計永遠開除黨籍者馮壽、湯良禮、張朝同、桂鄧嘯、邱華、杜演銘（東倫分部）王夢濂、方元民、袁其炯、（江蘇）林文炯（南京）十一人、開除黨籍者楊屏辰一人、開除黨籍三年者、林雲從（南京）一人、開除黨籍二年者李暐、（南京）一人、均決議照辦、

中土訂約六次會

雙方意見益覺接近
未同意者僅三四條
今日續議結束在邇

▲本報廿二南京電　中土商訂友好通商航海條約、今日下午三時半在外交部舉行第六次會議、雙方出席人員爲土代辦福德培外部次長李錦綸、亞洲司長胡世澤條約委員會委員劉師舜謝紹華、會議時賡續前日所討論而未同意之各點、雙方詳加解釋、互換意見、結果將前日未同意各點又通過兩條、總計全部廿餘條、尚未同意者僅三四條、會議意見更爲接近、至五時始散、定明日下午繼續討論、

收回廈門租界

外部派陶履謙接洽接收辦法

▲本報念二南京電　外交部以英政府願自動交還廈門租界、派陶履謙前往商洽接收辦法、

交通部重視航業

嚴飭招商局遵部令
按期造報服從紀律

▲本報念二南京電　交部訊、招商局爲國內大規模之航業機關、近雖經改組、隸於國府然在行政系統上、應受交通部之監督指導、所有工作營業狀況、理應按期呈部審核、乃該局自趙鐵橋辦理以來、行政用人、自由設施、並無報告、所有預算決算、亦未經呈部核轉、以致主管機關、無從考核、最近行政院迭奉府令、轉飭交部審查該局十八年十一十二兩月份工作狀況收支賬目報告及該局裁撤物料科委員會並將滬分局歸併營業科等案、均無從依據審報、現交部自將實情呈復後、由行政院呈准國府轉飭該局、嗣後凡有呈報、概應先呈交部核轉、以收航政一貫之效、並聞交部自奉到院令後、當即轉訓飭該局、將近來營業狀況及用人行政預算各項、按期分別詳報、以憑查核而資監督、

汪榮寶回國述職

並無何項特殊使命
日內還里下月返任

▲本報二十南京電　駐日公使汪榮寶、頃語訪者、本人返國、爲向外部報告一年來駐日經過、正爲一年一度之例行、並無特殊使命、關於收回法權問題、我國[illegible]進行、實屬刻不容緩、日本政府對原則上雖表示同意、惟具體方面尚未確定、猶待中日兩外交當局之進行、[illegible]重光返國、爲日本[illegible]謀面、刻中日關係協定業已簽字、兩國關係益臻密切、重光例行返國謁外相諸一切、汪並云、本人約留京一週、即返蘇省親、約下月初返日、

陳儀來滬赴紹

▲本報廿二南京電　軍政部次長陳儀請假三天返紹葬親、昨赴滬、部務由總務廳長潘毅代行、

平黨務益見糾紛

各派意見仍難一致

▲本報二十北平電　王法勤語晨報記者、報載懷仁堂會議結果各節、全係推測而非異相之談、汪精衛主張始終一貫、吾等頻年犧牲一切樂利、㕮㕮于黨統、無非爲主義、若拋棄黨統來就事實、則何待今日、須知吾人之利器、僅在黨章一點云、張知本云、汪派不將黨統讓步、予等擬即離平、陶治公昨已赴津、

▲本報念二北平電　太原代表團有移平議、嗣以閻赴石家莊、來平期遠、故代表團暫不來平、惟電催黨務會議速決組政府、有若再遷延、貽誤軍事之責、須黨務領袖負之之語、

▲本報念二北平電　今午軍警要人宴陳公博等、席間不談黨務、覃振趙丕廉旣感各方意見、黨務會議何時再開、

各地雜電

▲杭州電　浙民政廳今日明令米糧換水處罰辦法、應就所擬米糧依其實價處罰、

▲南京電　內政部昨通令各省訓練區長、應儘先招考黨員、以符中央定案、

▲南京電　滬蓉航空外籍技術人員合同屆滿、交通部准再續約一個月、

▲北平電　臨檢督辦拘匪一名該匪携之鎗查與上月在北戴河擊斃英人之槍相符、請照會英使館查照、英館已令津領事派員往該處辨證、

▲杭州電　朱家驊偕夫人游天目山水利局工程師隨行、

▲南京電　京滬路局呈部、擬將三十八尺貨車廿餘輛改製四等客車、已批准、又該路新訂車輛已裝就一輛、部派技正羅正俊前赴驗收、

▲南京電　外部令准武陵關監督江瑞鏗辭、以黃正理繼、

救濟失業

農部正籌劃辦法

▲濟國民失業問題、前經行政院指令財政工商農礦各部、擬具意見呈核、茲悉農部於日前舉行部務聯席會議、討論搜集材料辦法、並推定張宗成等五員、負責詳細研究、記者昨晤張氏於該部、詢以最近進行、據談本部關於救濟國民失業問題、現在責成專員、竭力搜集材料、最注重者、爲農林牧三項中、詳細研究、務於關繁求簡、在實事求是上着手、期能達到救濟之目的、故同人等對於此項問題、決不視爲具文、敷衍了事、此外徵求全體部員、如有此項意見、均可盡量貢獻、以備採[illegible]日內可擬事、再付[illegible]

拜耳
阿司匹靈
疼痛在身　寢食俱廢　無復生人樂趣　惟有立刻服
靈片可以立愈一切疼痛凡頭痛牙痛喉痛關節痛等無不立止以及寒熱感冒風溼痛風等無不立愈惟必須認明真正十字拜耳商標之原瓶切勿購仿造假冒之品

人莫敢與言

彼雖才幹無虧、和藹可親、然終不獲社會之歡迎、因其口味穢臭、令人難受、親友見之裹足、妻室見之漠情、以是營業失敗、人莫敢與言、彼亦莫明其故、蓋口臭之患、患者恆不自知、便閉及腸胃病、爲口臭之起因、患之者以億萬計、君亦爲因此而遭人嫌棄者之一乎、

服第威德潤腸丸、即能口味清潔大便通暢　肝火不作、蓋此丸藥性和平、確有潤腸助化之功、

注意……毋服猛性沖瀉之物、以損傷腸胃、毋購每次須服三丸至六丸之劣貨、以徒費金錢、

功効大　丸粒細小

第威德潤腸丸

定價廉　藥性和平

世界月刊
四卷二期（五月）

●本刊應各學校之要求特行優待訂戶辦法凡學生及圖書館直接向本社訂閱者照八折收費特此聲告

中國革命論……陳漢
英治下之東印度……李史公
美國之赤化問題……寄公
英國社會運動的過去和現在……傅啟師
戰後英法關係之變遷……郭成譯
蘇維埃聯邦的經濟狀態……楊森長　陳港

一九二九年之世界經濟……瓦爾加
五一勞働節小史……溫盛光
智識階級的歷史階級性……雷敢譯
蘇俄的教育……志誠
拜倫的幼年……曹亮
追尋……王利貞

總發行所上海北四川路太安里一二〇號世界學會　每冊一角　全年一元（國外加倍）　代售處上海商務印書館及各大書店 [illegible]

旅行雜誌第四卷第四號起登載

李涵秋遺著革命外史

涵秋先生之小說久已膾炙人口而革命外史一書尤稱哀感頑豔之致茲由本社向錢須彌先生購得版權在旅行雜誌儘於十個月內刊竣並請激六山房主人逐回細加評註相得益彰該書於本誌四卷四號起始登載今日已行出版恰逢本誌徵求新定戶抽籤贈品期間是則各界定閱本誌既可暢讀首尾一氣之李氏名著且可享受旅行珍貴之贈品良機不再至祈從早定閱

上海四川路一四二號中國旅行社啓

南洋華僑教育會議報告

●國立暨南大學南洋文化事業部編輯●　上海商務印書館及神州通書局代售

定價實洋一元

去年六月，暨南大學舉行盛極一時的「南洋華僑教育會議」，[illegible]

中華書局總店通告寄售諸戶

敝局房屋狹小人手不多承　海內同業著作者不棄委託代售本當效勞惟種類日多無處堆積忽收忽付手續繁忙更或數年不來結帳短缺破碎責令賠償敝局殊苦無以應付茲議決自十九年一月一日起停止寄售辦法請寄售各戶持摺　惠臨結清帳款收回寄售品不勝盼切之至如至十九年六月三十日不來清算帳款收回寄售品者當查照寄售章程第五條辦理將所存寄件廉價或當廢紙出售售得之款由本局撥助慈善機關原主不得過問原有憑摺即行作廢特此通告伏希　鑒察

（十八年十二月二十日）

（己200）

有聲函授講義

學習英文之唯一良機

學習英文有三難：難得讀音準確之好教師，一也；教師口授數遍，仍未學會，不能請教師重讀若干遍，二也；復習之時，無從請教師再讀給我聽，三也；——已有職業者，欲讀英文，尚有時間上之困難。——本局爲免除上述困難，特製一種「優良外國教師，不限時地，可以口授千百遍之工具」，即

中華英語留聲機片是也。

（鋼針唱機均可適用本局彩鳳牌更佳）

此機片係馬潤卿博士、周開甲先生編輯，美國司密斯夫人發音。馬周二君英語深造，復有教授經驗。此片三十課，發音、文法、日常用語、會話，靡不備有；卒業此片，一方可敷應用，一方可藉以深造。司密斯夫人美籍而在英校教授十餘年，剛柔得中，既不粗獷，又不柔靡，可爲學者模範。此機片三十課，十五片，連課本一冊，附新式英華雙解詞典一部，售價係四十元，特價期內再減十元，較之不適華人用之外國機片尚不及半價也。

英文函授學校　共六級

本局爲學習英文者讀書作文探造起見特有　與最優良之初中高中學校程度相等　校長吳任之博士　主任馬潤卿博士　教員均留學英美知名之士　科目完備批改認眞　學費一年級二十元　二年至六年各三十元　在特價期內每級減收十元　修滿一級考試及格有現金獎勵　畢業而考入大學者得由本社補助學費　（印有簡章函索即寄）

發售特價
減讓拾元

自三月十日起至六月十日止無論購機片或入函授科任何級一律減費十元即
機片原售四十元減爲三十元
函授一年級學費原繳二十元減爲十元
函授二年級以上每級學費原繳三十元減爲二十元
已在學者准預繳一級學費亦照減十元
選科每三科減讓十元

英語留聲機片與英文函授講義兩種兼用保證學成

正確的英語發音　流暢的英文作文

上海及各省中華書局謹啓

（康44）

國立武漢大學
社會科學季刊
第一期出版

創刊弁言……王世杰
法律與道德的關係……燕樹棠
德謨克拉西的危機及將來……錢端升
自然法觀念之演進(一)……張奚若
中國古代財政研究……劉秉麟
對待外籍銀行之政策……宗寶俊
現代刑法之基本觀念……葛揚煥
常設國際裁判院的管轄權……周鯁生
銀價跌落與中國幣制問題……梁明致
銀價跌落與中國政府的責任……楊端六
新刊介紹與批評……皮宗石　任凱南等

▲每冊大洋五角

【發售處】武昌國立武漢大學出版部及各埠商務印書館
【預定】全年四冊連郵大洋二元請逕向本大學出版部預定

預告　國立武漢大學文哲學刊亦在印刷中出版後另行布告

民鳴月刊
第二卷第三號
出版
定價　每冊二角　全年二元

銀價狂跌實際影響我國金融物價之研究……陳體巽
我國古代經濟制度概觀……保乃湛
銀行沿革考……江子禹
國庫制度中歲出歲入之編製問題……陶中安
各國所得稅累進率之比較……向默安
世界金額出產之新傾向及其影響……劉希哲
改革湘南粵鹽稅制諸……熊理
青海蒙藏民族之衣食住行……馬鶴天
救濟國人失業之我見……燕寶
我國民衆的識字運動（雜評）……戴修駢
主婦杜洛斯（小說）……孟雄譯
由他遺棄吧（短篇小說）……叔澤
時選……陳亭
會務報告……侶雲
分售處南京花牌樓民智飛光中央天一新民新文化書局及各地大書局

發行　學術研究會
總售處　上海棋盤街　啓智書局

時代
第二卷第二期　出版

論北方黨政問題……龔裕
陳英士先生的一生……復眞
決心成仁與陳英士先生之死……廷人
五卅慘案的源源本本……怨徹
紀念五卅與我們應有的努力……愚川
紀念五卅應國行革命的外交……希瑜
從日本的現勢說到打倒日帝國主義的對策（續）……秋儂
國索附郵三分逕寄上海特別市黨部宣傳部可也

浙江省教育廳爲派遣留學舉行留學國語文考試通告

爲通告事茲定於五月二十九日下午二時在本廳舉行國語文考試凡[illegible]初步審查資格符合[illegible]

[illegible]合行布告仰各知照此佈

節節進展之大軍
克復歸德趨蘭封
數路並進會鄭州

徐州通信云　中央軍戰事勝利不旬日佔柳河、取民權、中路逼內黃、右翼趨考城、左翼由鹿枯進太康杞縣攻蘭封、會攻開封、士氣勇猛殘敵胆表、現已將閻馮所恃之第一防綫萬孫雜軍全部肅清、開始與晉軍作戰、預料鄭汴道上必有一度大激戰、閻錫山近令孫楚轄第一路、閻福安屬之、楊效歐任第三路、負賁隴海南側右翼、騎兵集團趙承綬部增加左翼、向太康杞縣出動、竪圖掙扎、中央第二軍團總指揮劉峙、於十九日電蔣主席攻克歸德城、路謂敵軍自佔領歸德車站後、逆軍萬選才部之三十五師萬殿尊全部、退入歸德城內、時比令致通[illegible]

旅施行包圍、自十六日起我包圍部隊奮勇攻城、逆敵驚惶異常、十七日派員要求投誠、峙因本中央寬大爲懷之旨、勉允所請、令於當夜撤械離城、不意逆軍偽師長萬殿尊、卽於是晚率兵兩團、由西門竄出、希圖倖脫、峙當令十一師及騎兵第一旅分途截擊、當將竄出之逆敵擊潰、斃敵甚多、並斃其團長一員、俘官兵千餘人、獲槍約千枝、機鎗迫砲十餘門、偽師長萬殿尊、率其衛隊衝鋒、被我騎兵第一旅擊散、當將該偽師長擒獲、押解歸德總部、轉解南京、其留在城內之敵四團、亦被繳械云云、又晉軍孫楚部、見萬逆才節節失敗、於十八日以[illegible]

・我軍於十八日晚沿鐵路南側猛攻、十九日三時佔小塲集高村鄭集一帶陣地、俘敵旅長李尊如宋照奎二名、團營長十餘名、敵退蘭封、我軍正乘勝向李壩集猛[illegible]集任小壩所俘之敵一部、已給資遣散、餘者均願輸誠、以六千人編爲輸送隊、餘交俘虜管理處、現在平漢線蔣鼎文部、已逼進太康、魯西陳調元部范熙績師、及顧祝同轄第二師、已擊退晉逆劉春榮萬選才部、豫東戰事、完全解決、

蔣主席於十九日偕邵力子周佛海等、專車赴歸德督師、對於克復歸城我軍受傷士兵撫慰有加、以前方戰事勝利、於二十日晚六時返徐、念一日晨上午十時赴二郎山一帶視察、當晚返徐、總部交通處長邱煒、以我軍推進甚速、於二十日電徐州電報局、飭將快機由碭山移往[illegible]於念一日由徐赴碭、轉往歸德工作、至柳河迄歸德電線、該局亦派黃君實前往接線、兵站總監俞飛鵬、於十九日由京來徐謁蔣畢、當晚押子彈車七輛、由徐赴歸德接洽前方軍用、航空副署長黃秉衡、於念日由碭山來徐、報告汴鄭間逆敵狼狽情形、及我飛機在隴海線奏功狀況、蔣極嘉慰、黃當晚乘飛機返碭工作云、

贛南匪共將肅清
金漢鼎已由吉安到贛州
贛西贛北三省聯絡會剿

（南昌特約通信）贛省雖爲共匪淵藪、然有兩總指揮（金漢鼎爲閩粵贛三省剿匪總指揮、張輝瓚爲江西剿匪總指揮）之分途剿辦、不難一鼓盪平、據贛州來電、金總指揮（十九日）晨率同三團部隊由吉安行抵贛州、民衆熱烈歡迎、現贛南各屬共匪、均將次第肅清、現正依照原定計劃追勦朱毛、各部隊亦已到達指定地點、候命進剿、並張總指揮前派將總[illegible]通便利、有汽車道、茲爲與鄂呼應、及便利指揮肅清贛西北一帶匪共起見、特於十八日將總部由樟樹移來南昌、於二十日晨全部由省乘車赴涂家埠、（南潯路之中段）張總指揮亦於是晨起節赴涂、並沿途視察潯路駐軍情況、因近來該路時有匪警、故特別注意也、至日前贛北修水失陷、閩保彭德懷匪由通城竄入該縣、比因駐軍力薄、然以不守、至十八日[illegible]到省、謂匪首黃公略現率匪衆六千餘人、槍六千餘支、佔據安源萍礦、情勢危急、請設法援救云云、由此而觀、贛西北之共匪、確未容忽視、故蔣總司令特令湘鄂贛三省軍事當局酌派部隊聯絡進剿、所以張總指揮將總部移設涂家埠、以便與湘鄂聯絡云、（生活五月二十一晨發）

立法院議程
—九十二次—

▲本報廿二日南京電　立法院念四日九十二次會議、議程㈠核議郵政總局改爲郵務總局並郵務總局章程案、㈡審議海軍服裝規則及圖說案、㈢民國十九年浙江省賑災公債條例及還本付息表案、㈣本院法制委員會報告起草古物保存法案、㈤本院勞工法起草委員會報告會同委員羅鼎衛挺生王用賓審查工會法施行法[illegible]

交通部上海電話局通告

爲通告事案奉　交通部第一〇九〇號訓令內開爲令遵事案據滬福電報幹綫工務長趙世炯有電稱滬杭新綫業已次第告竣全綫即可通話請核示價目以便開放營業等情並據浙江長途電話話務管理員張磐石呈同前情查滬杭長途電話幹綫各站通話價目茲經本部核定除列表令發沿途各營業處暫行試辦外合將價目表一份令仰該局遵照並轉知華洋德律風公司查照仍將通話日期具報等因奉此茲自五月一日起滬杭長途電話全綫實行通話除呈報並通令各辦事處遵照外合將價目表附登於後合行通告俾衆週知此佈

暫定滬杭長途電話幹綫各站通話價目表
（所列價目均以國幣計算）

	吳淞	南翔	上海租界	上海	松江	嘉興	硤石	長安
南翔	一角五分							
上海租界	一角五分	一角						
上海	一角	五分	五分					
松江	四角五分	四角	四角	三角五分				
嘉興	七角五分	七角	七角	六角五分	四角			
硤石	九角	八角五分	八角五分	八角	五角五分	二角五分		
長安	一元另五分	一元	一元	九角五分	七角	四角	二角五分	
杭州	一元二角五分	一元二角	一元二角	一元一角五分	九角五分	六角五分	五角	三角五分

十九年四月交通部核定

上海特別市社會局爲籌設國貨產銷基本社通告國貨廠號

爲通告事本局爲切實推行國貨振興產業起見爰擬具本特別市國貨產銷基本社章程呈請市政府核示在案惟以該社組織關係國貨事業前途至爲密切討論不厭周詳辦法務求精當茲爲廣集衆思以利推行起見定於本月二十九日下午二時在本局開會討論凡我國貨工廠商號俱可推派代表出席攜閱參加共策進行是所至盼特此通告

絞盤牌香烟

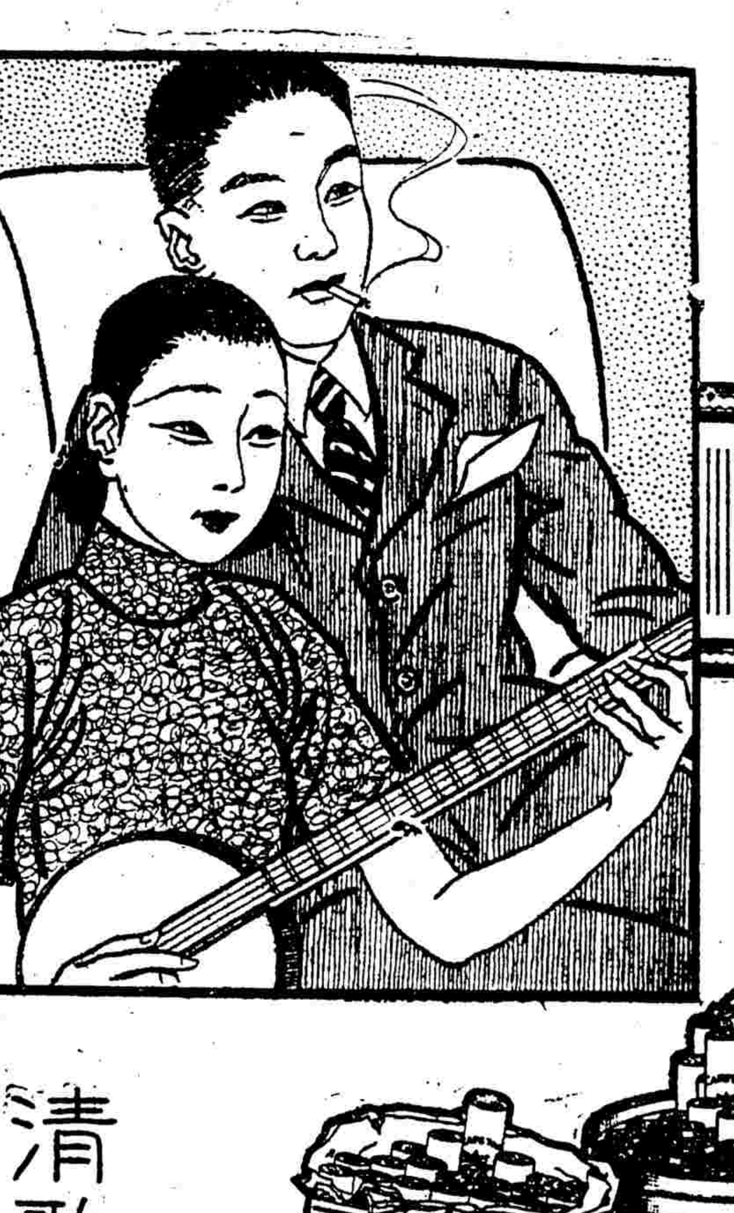

清歌悅耳
名烟娛懷

CB-143

內部整理省市縣疆界
擬訂勘界條例十四條
呈請行政院核定公布

內政部爲整理各省市縣疆界起見、昨特擬訂省市縣勘界條例十四條、呈送行政院轉請核定公布、該條例內容、以㈠趨重天然形勢、㈡圖謀行政便利㈢打破封建思想、㈣消滅部落紛爭、㈤適合時代精神爲原則、所有向來以歷史沿革爲根據之界域爭議懸案、將自此一掃而廓淸之、茲錄內政部上行政院呈文、及勘界條例原文如左、

（甲）內部上行政院呈　呈爲擬訂省市縣勘界條例草案、仰祈鑒核轉請核定公布事、竊查釐正疆界、爲國家根本要政、本部掌理職方負有專責、前奉中央政治會議第二百零七次會議決議頒行之訓政時期完成縣自治實施方案內政部主管事務分年進行程序表、亦列有整理各縣市疆界一項、自應遵照議案積極進行、良以我國各省縣地方行政區域、多係沿襲前淸府廳州縣舊制、未加整理近年行政制度、改革頻繁各省市縣疆界、或因區域變更、不無參錯、或因舊界淆混迭起糾紛、先後經部會同各省市政府核議勘劃、久懸未決之案、不下十數起、祇以無一定之標準、可資根據、審議時每感困難、且每一次界域爭議發生、雙方政府及人民團體、往往互引證據、博稽志乘、議論紛紜、莫衷一是、鄰疆幾同敵國、寸土不肯讓人卒因年代云遙、滄桑屢變、圖籍雖在、地域難詳、以致懸案多年、每引起械鬥慘劇、迄無良法可資解決、究之同屬國家土地屬甲屬乙、本無此疆彼界之分、倘能由中央確定勘劃界線原則、以土地天然形勢、及行政管轄之便利、與其他事實問題、爲立疆定界之標準、所有違背時代精神、偏重歷史觀念、富於封建思想之部落紛爭、自可迎刃而解、迭年各省市縣界域爭議懸案、不難依此原則、重定區域範圍、至於舊界本甚顯明、從未發生爭執之各省市縣地方、自應維持其固有界域、毋庸重行勘劃、以免紛擾茲謹根據此意、擬訂省市縣勘界條例草案十四條、呈送鈞院轉請核定公布、以便遵行各省市政府一律遵照辦理、藉杜糾紛而解懸案、所有擬訂省市縣勘界條例草案各緣由、是否有當、理合齎同原條例草案、呈請鑒核示遵、謹呈行政院、

（乙）省市縣勘界條例　第一條、各省市縣行政區域、如因界域不清、或因變更編制須新定界線時、依本條例勘議審定之、第二條、省市縣行政區域之編制依左列原則、一、土地之天然形勢、二、行政管轄之便利、三、工商業狀況、四、戶數與人口、五、交通狀況、六、建設計畫、七、其他特殊情形、第三條、省市縣行政區域界線之劃分、除有特殊情形外、依左列標準、一、山脈之分水線、二、道路河川之中心線、三、有永久性之關隘堤壩橋梁、及其他堅固建築物可以爲界線者、第四條、[illegible]定界線、從未發生爭執、及有如何不便行者、應維持其固有區域界線、第五條、固有省市縣行政區域、如確因儘界太不顯明、因而發生爭議時、得重行勘畫、依本條例第二條規定各款原則、議定新界線、第六條、新設之省市縣行政區域、除有明文規定界線外、應依本條例第二條規定各款原則勘議界線、第七條、固有縣行政區域、遇有下列情事之一者、於必要時、得變更編制、重行勘議界線、一、因省或市行政區域之變更必須裁併或改置時、二、固有區域與天然形勢抵觸過甚有礙交通時、三、固有區域太不整齊、如插花地、飛地嵌地、及其他犬牙交錯之地、實於行政管理上甚不便利時、四、固有區域、或狹或畸、與縣治距離太遠、或交通甚不便利、五、面積過於狹小或過於廣大時、六、戶口過於稀少或過於繁密時、七、地方經濟力與鄰近各縣相差過甚時、八、警衛之支配及自治區域之劃分甚不適宜時、九、有其他特殊情形時、第八條、省或隸屬於行政院之市、其行政區域、如須新定界線時、應由關係各省市政府、委派專員實地履勘後、再議定界線、連同圖說、咨由內政部核呈行政院、轉呈國民政府核定、於必要時、得由內政部派員會同勘議、第九條、縣或隸屬於省政府之市、其行政區域、如須新定界線時、應由民政廳委派專員、會同關係各市縣政府、實地履勘後、再議定界線、連同圖說、呈請省政府核定、咨由內政部核呈行政院備案、第十條、勘劃省市縣行政區域界線、遇有關係國界時、除依前二條之規定外、於必要時、得由外交部加派熟悉邊務人員會同辦理、第十一條、省市縣行政區域、無論舊界新界其界線既經確定以後、應卽於主要地點、樹立明顯堅固之界標、並繪具區域界劃詳細地圖三分、送由內政部分別存轉備案、第十二條、本條例之規定、於設治局準用之、第十三條、本條例如有未盡事宜、由內政部呈准修正之、第十四條、本條例自公布之日施行、

外部告蒙藏同胞
望蒙藏同胞勿受蠱惑
送蒙藏地方政府分發

外交部以蒙藏地處邊陲、易受外人之離間、而破壞中央之外交統一、前特草擬告蒙藏同胞書、函請蒙藏委員會、譯成蒙藏文字、以便分發蒙藏地方政府散布、以期喚起蒙藏同胞、勿受外人之蠱惑、應集中全國力量、爭得國際地位之平等、茲將該書全文、探錄如後、

本部秉承總理遺教、與歷次全國代表大會宣言及決議案、本濟弱扶傾之精神、依和平誠篤之方法、辦理外交、其唯一目的、在於實現總理遺囑所示、廢求中國之自由平等、數年以來、依賴黨國信義、與各國交涉修改不平等條約、同時訂立平等條約、首先收回關稅自主權、其次收回各處專管租界、其次收回威海衛租借地、而取消領事裁判權一事、亦必期於最短期內完成、凡此種種、雖未能將一切不平等條約、全部廢除然可確信不平等條約、早已根本動搖、本部正在進行其餘部分之修改、以求達到全部廢除之目的、爲時當不在遠、惟廢除不平等條約、有先決之必要條件、卽須全國之眞實統一、全國人民之思想、必須統一於三民主義之下、全國之內政財政軍事外交、必須統一于國民政府之下、是爲三全代表大會所詔示、諒爲蒙藏同胞所共聞、蓋內政不統一、則民生塗炭、財政不統一、則國庫空虛、軍事不統一、則國防奚恃、而外交不統一、其害維均、當軍閥專橫時代、地方成割據之局、遇有外交重大事件、本應歸中央辦理者、往往爲外人所利誘、逕由各地駐領向當地政府私自交涉、以圖便利、有時中央雖欲過問、而彼等必設種種方法、以避免之、此[illegible]之弱點、適予外人乘機施其威脅利誘、而行其軍事的政治的經濟的侵略政策、其有害國家生存、有損國民福利、誠爲全國同胞所痛心、而不能不亟謀改革者、上年六月、第三屆中央執行委員會第二次全體會議、關於蒙藏決議案、謂「蒙藏之軍事外交及國家行政必須統一於中央、以整個的國家力量、謀蒙藏民族之解放」、其理由亦既在此、凡我蒙藏同胞、各爲中華民國分子、不容他國之壓迫、蒙藏疆域、悉爲中國領土之一部分、不容他國之侵略、蒙藏地方官廳、同屬於中國主權之下、不容他國之離間傾覆、卽如中俄兩國關係、雖猶有種種問題本部正在繼續交涉、務求得到正當之解決、而依據一九二四年之中俄協定、中俄兩國在條約上固已臻於完全平等、且明定蘇聯政府承認外蒙爲完全中國之一部分、幷尊重在該領土內中國之主權、是蘇聯對於外蒙、決無任何特權存在、今中央對於殘餘部分之不平等條約、正期逐步修改、務求達到完全廢除之目的、至如中俄之不平等條約、早已廢除、斷無更使迴轉於不平等之理、我蒙藏同胞、尤其是外蒙同胞、幸能體察中央意旨、愼勿受外人之蠱惑、亟應協謀國家生存上共同之利益、團成一強有力之國族、關於蒙藏外交事件、應一致認識蒙藏地方政府、祇有報告中央之權、不能直接對外交涉、共護中央外交統一、務使全國力量集中、主權不分、則對外爭國際平等之地位、方有勝利可期、謹此掬誠以告、幸我蒙藏同胞、加意省覽焉、

遼省開行政會
定本月一日舉行

▲本報念二日南京電　遼省政府定六月一日開全省[illegible]

郵政儲金匯業局

總局　上海福州路五號

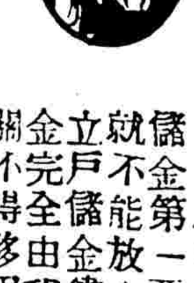

郵政老人說：儲金第一要可靠　可靠第一是郵局

儲金第一要覓可靠殷實的機關否則就不能放心唯有郵局儲金最是可靠立戶儲金儘可高枕無憂因爲郵政儲金完全由郵政負責應用生息任何機關不得移用郵政儲金本息不在國家科收捐稅之例所以異常穩固敢請及早加入

大世界游覽儲蓄部存款章程

（甲活期儲蓄）存數自銀元一元起滿一百元每月贈游券一張多則類推利息按月七厘每半年複利

（乙零存整取）每月存洋五元每月贈券一張定期三年到期取本利二百十元六年者五百念六元九年者一千元

（丙整存整取）（一）一百元爲一份定期一年每份每月贈券四張到期無息還本三年者贈券五張五年者贈券六張

（丁整存整取）（二）一百元起碼每月贈券一張多則類推定期一年到期取本利一百十元二年者一百廿四元三年者一百四十元五年者一百八十元

（戊逐月付息）一百元爲一份每月贈券一張定期一年逐月支息八角三年者九角五年者一元

（己對本對利）一百元爲一份定期七年到期取本利二百元每年贈券廿張分春夏秋冬四季照付

（庚子女嫁娶）二百元爲一份定期十五年備將來子女嫁娶之用到期取本利一千元每年贈券三十張

（辛長券存款）（一）一千元爲一份定期一年週息八厘贈長年游券一張

（壬長券存款）（二）四百元爲一份定期一年贈長年游券一張到期無息還本

注意　辦事時間上午十二點起下午八點止　電話六〇六〇七　章程函索卽寄

保肺漿

傷風咳嗽—　寒咳熱咳—　久咳劇烈—　風濕寒痰—　痰咳不出—　痰多氣逆—　咳血咯血—　肺炎肺癆—

速服　保肺漿　立見

散風止咳　祛寒消熱　少咳而愈　痰化爲水　痰除咳止　痰少氣順　調肺止血　肺臟強健

保肺漿　大瓶洋一元七角半　小瓶一元

上海四馬路麥家圈口　太和藥房發行　各房均有售

江蘇銀行

上海銀行公會會員　儲蓄部　營業部　總行　分行　堆棧

專營各種存欵放欵及匯兌貼現等銀行業務　辦理各種儲蓄存欵　另有詳章

[illegible]

最新發明 印刷利器 價廉適用 透印機（江東化學工業社）
▲爲中國空前的最進步最新式改良印刷機，此機利用橡皮與特製藥水油墨發生科學新理，能自來加墨，出品與石印無異，每一底版能印萬張，不必逐次加墨，印三百張方能加一次，每時印五百張以上，比石印一樣，印法簡易，機內附有印衛一副，便精美，小件彩色細格均能印，切不需人，意之快，點此機均從此改革，十分切用，久用不壞，價廉，●定價全套四元，大號全套七元，說明書函索即寄，外埠郵費加一，匯兌不便，郵票通用，●上海法界八仙橋西首恩派亞戲院西首百冊四號，總發行〇批發另有優待章程備索

使俄日記（續）
（莫德惠）

五月三日　朝起推窗外眺、見山陵上下松樹蒼蒼、問之俄員、曰、過赤塔百餘里矣、赤塔爲西伯利亞名鎭、物華天寶、輻輳雲屯、夢中過去、惜未一瞥、自滿洲里至赤塔、疊山不毛、大類我海拉爾迤西之地、自赤塔以西則崇山峻嶺、翠柏蒼松、又彷彿我吉敦路上之威虎嶺、中東路之石頭河、綠霧參天、碧雲撲地、全是森林地帶所異者、我則松柏少而雜樹多、彼則松柏多而雜樹少、蓋因天氣至寒、時已初夏、河水未解、草木未青、較之哈爾濱約差一月、較之江南相差更甚、周作時所謂江南二月試羅衣、春盡燕山雪尚飛、庶幾似之、故雜樹爲自然氣候所淘汰、惟松柏耐寒、所以獨存、尤異者我國森林大小皆伐、彼國森林則伐大留小耳、下午四時、至上烏金斯克、此城爲蘇聯布拉塔共和國首府、布拉塔爲蒙古人種、雖爲蘇俄聯邦之一、其言語文字仍舊使用、車站標語廣告多用俄蒙兩種文字、由城正南行七百里、即爲我外蒙庫倫、長途汽車、一日可達、嗟乎外蒙、我則鞭長莫及、人則蹺足而至矣、六時車行貝加爾湖邊、湖南北縱六百里、東西橫二百里、時湖冰未解、霜雪猶存、余與同人憑窗遠眺、見湖水一方、遠樹斜陽、寒鴉數點、襯數日來白沙黃草心情、翠柏蒼松氣象、爽然爲之一變、心曠神怡、如有所得、遂成一絕、

「貝加湖水尙冰霜、四月南風撲面涼、萬頃瑠璃光似鏡、憑窗笑語對斜陽」、

五月四日　朝五時過伊里庫次克、尙在夢、十二時至參瑪、車停稍久、參瑪者俄語冬日之意、此地人烟漸庶、見余等以爲遠、至觀者如堵、車站門楣高懸列甯遺像赤幟、出林青松飾壁、蓋紀念五月一日之世界勞動節也、余與同人特爲攝影以留紀念、下午二時至曲柳濱、有煤礦、爲政府所辦、煤質尙佳、年產五十萬噸、有工人五千、與我國穆稜煤礦彷彿、惟其設施比之穆稜遜色矣、四時至塔冬、塔冬者蒙古語冷之意也、前曰參瑪意爲冬日、茲曰塔冬意爲冷、地以寒著從可知矣、五時至篤倫、有由俄國本部移來之民多人事、站旁火車一列爲食宿之所、優待備至、問係俄政府一種有計畫之移民政策、七時至下烏金斯克、此間舊有城郭、人口二萬五千、問何以爲生、某老者上下視余、少間捻鬚而答曰、此名城也、爲日商業頗爲繁華、此二萬五千人大抵營商、足以自給、自革命以後、資本國有、政府設貿易部取商人而代之、而此二萬五千人家不得不改營他業、有田者、有獵者、有伐木採薪者、餬口而已、余感其言成五絕一首、（詩略）

五月五日　晨起、見三小兒松運伏案哽咽、淚汍瀾下、問之曰、兒思母也、母死未三日、父命隨節赴德留學、不敢不遵、今日爲母首七之辰、而不能躬親叩奠、是以痛耳、言次嗚咽、余亦淒然、當即攝影紀念、並賦一絕（詩另錄）、朝十一時至克拉斯諾亞爾斯克（即紅岸之意）境、位在咽泥解江西、人口八萬多、以採金伐木爲主、生活不惡、下午一時、至喬爾諾列勒司喀牙（即黑河之意）、積雪在地、深可沒脛、倚窗遠矚、茫無涯際、余因謂昔出榆關、行二千餘里至黑龍江、莽莽曠野、一望無邊、覺東三省平原之大、已激恒常、今出滿洲里入西伯利亞五晝夜、行九千餘里、深林茂草、冰雪連天、尙未至俄國本部、世界曠野之大、有非吾人所能想像者、人謂「中國民衆、俄國土廣」、信然、惜地近寒帶、不蕃五穀、若使魯陽之戈、可以揮日使北、則此茫茫數萬方里產糧、當無限量、而馬爾塞所謂人口問題、又可不成問題矣、聞者大笑、余亦啞然、

四時至阿陳斯克、地在楚雷水河岸、居民一萬五千人、左近產金、八時至搭衣嘎、此地昔爲草莽之區、今鐵軌四達、漸臻繁富、北距托木斯克省城八十八俄里、托城爲西伯利亞文化中心、有工科大學、醫科大學、高等學校多所、建於一六〇四年、對於革命有深切之歷史、南去二百俄里、有庫尼茲喀鐵工廠、出發濱江時、余以爲同人多是健者、行三四日、有病目者、有病手者、有病感冒者、有暈車者、面面相覷、頗有難色、余深悔未攜醫士、甚矣行路之難也、惟今日幸已陸續就痊、始釋然、詩以慰之、（詩另錄）

甘地被捕前 告美國人民書
印民目的在爲會議作準備
英當局濫捕領袖故意挑釁
民族精神將從此保持不衰

世界新聞社云、印度反英運動領袖甘地氏、於此次被捕之前、發表告美國人民書一件、茲覓得原稿、照譯如次、印度國民之要求、並非立即確立其獨立、乃對一種會議之預備步驟、倘獨立須和平成立者、會議固爲必要、而此預備步驟、乃在移去經濟上精神上之某種主要不平也、此等不平、余於致總督函（被誤稱爲最後通牒）中以極明顯之詞說之、其中包括鹽稅一項、此鹽稅使貧人富人同受壓迫、稅率逾於鹽價十倍、政府據爲專賣、致賴鹽之副業以生之人民失其生計者以千萬計、而鹽價奇昂、貧民欲以充分之鹽給其牲、及土地、縱非不可能、亦困難達於極點、此不自然之專賣、以法律維持之、而此法律徒有其名、實際乃法律之否認耳、彼以專制權力給與素以貪[illegible]著名之警吏、對於無辜良民、任意逮捕、沒收其財產、其他種種侵犯、不能殫述、自非武力反抗運動實施後、民必奮發、爭起響應、此種景象、爲余向所未經、數萬之男女老幼從許多村鎭中來、將加於公開製鹽及私鹽之販賣、而當局對此非武力反抗、以野蠻的非丈夫的壓迫應之、對於攜鹽不肯放手之人、不予逮捕、而以暴力加其身體、或斷其骼、或傷其頸、以奪其手中之鹽、甚至任意毆辱、至失知覺而後已、此種侮辱有在千百民衆之前實施者、民衆爲數既夥、原能保護其同胞、對警吏施報復、顧以在不暴動之諾言之下、相與忍痛不較、在卡拉齊加爾喀答齊太貢及北夏華、曾有亂事發生、固爲事實、但加爾喀答、卡拉齊之亂與齊太貢北夏華之亂[illegible]分別而論、前者係由[illegible]民衆領袖而激起、後者原因雖亦相同、但其內容更爲嚴重而有計畫、而齊他貢與北夏華又不相聯絡、蓋齊太貢在印度之極東、北夏華則在其西北邊界也、此數處雖有亂事、並未影響他處、印度其他各地仍在有組織之非武力不合作運動之進行中、此等地方之人民雖受大刺戟、仍忍耐不暴動、雖余承認需要讓從事反抗之計畫、會百計預防、以免引起暴動之機會、於此有須注意者、在卡拉齊受傷之七人（其中兩人傷重而死）均係義勇隊員之從事維持秩序勸阻民衆行暴者、據諸目擊者之意見、卡拉齊之開槍、全不正當、且其先並未向空中或腿際開槍以資警告、任事實上、政府力圖煽起民衆之憤激、最善良最純潔最能自己犧牲之領袖人物被捕下獄者、不乏其人、審訊而爲笑談、同一罪名、處罰將依法官之偏見而異、有數人竟判監禁十二個月以上、兼作苦工、皆素孚人望之良士也、民衆之激昂隨每一個領袖之判罪而增高一度、其視製[illegible]日常工作[illegible]……政府有對人民負責者、此種鹽稅應早作廢、然無論如何、印度人民之痛惡鹽稅既如此、鹽稅遲早必廢固可斷言、此次之運動、爲一種「自己救濟」之運動、有事實證明之、即多數婦女加入、並從事檢查酒店是也、其立誓不飲酒者、已有千人、在勞動界中心之阿默達巴特地方、酒店之收入已減至百分之十九、蘇拉德地方情形相同、女界並擔任抵制外國布、此項運動已風靡全印、人民有將所存外布付之一炬者、手織之布銷路暢旺、織布機要求大增、人民益覺悟、令印七十萬村鎭中復活手工織布業之必要、依余之卑見、如此之奮鬪宜有香信遠致於印度疆界之外、余敢斷言、自四月六號起、從事種種犧牲之後、印民衆之精神將從此保持、直至印度達到自由獨立、能對人類之進步有所貢獻而後已、

印度國民黨 又大批被拘

路透二十二日孟買電　公報稱、昨日襲擊達拉薩那鹽棧之義務員、共有二千六百人、僅傷三四人、而民黨大會方面則稱、共傷一百七十人、昨晚義務員復圖襲擊、軍隊聞訊馳至、後爲警察驅退、

又二十二日達拉薩那電　軍警今日拆毀義務員之營帳、並佔守該區、當時限營帳中人於十五分鐘內離去、而多遵從、十五分鐘既過、警察乃揮棒驅逐餘衆、並拘獲數人、

又二十二日孟買電　民黨大會會長那立曼昨在總部就逮、已被判拘禁四月、其他會中職員與那同時就逮者、均判處徒刑六月、

又二十一日西謨拉電　現有人以重壓力施諸政府、迫其宣佈印度國民黨大會全部組織之非法、因其有主張攻擊鹽棧、排斥外貨、勸閉酒店、抵制外人銀行、或保險行、及不繳地價等等程序、此種程度、確爲革命性質、應不待其成亂而即嚴峻處分之也、

又二十一日西謨拉電　本晳布消息、今日有衆集於奇倫車站、不允退撤、致軍要國民黨人物三十六人被拘、

建造中之英艦
英海軍大臣之報告

路透二十一日倫敦電　海軍大臣亞歷山大今日在下院稱、六吋砲巡艦能德號及驅逐艦兩艘之工程、海軍部已發訓令、開始進行、驅逐艦隊指揮艦及其他驅逐艦兩艘之承造一事宜、刻正考慮中、海軍部又擬着手建築約六百五十噸之潛艇兩艘、及約一千八百噸之潛艇一艘、一九二九年程序大部份已取消、上述數艦乃未取銷之部份也、原議一九二九年除驅逐艦隊指揮艦一艘外、造驅逐艦八艘、今改爲造四艘、今後造艦問題、尙待考慮云、

英國失業問題
保守黨要求再辯論
摩斯萊宣布辭職

路透念二日倫敦電　保守黨議員決定要求於本月二十八日在下院再辯論失業問題、屆時保守黨將再提議減發辦理失業大臣湯姆士之俸金、星期一日保守黨已有此提議、但政府以十五票多數打銷之、此後工黨與自由黨之不投票者、恐較星期一日爲多、政府或不免于失敗也、

路透念一日倫敦電　辭職閣員摩斯萊今日在下院宣佈其辭職理由、並謂關於發展等事之內閣委員會、以史諾登爲主席者、完全拒絕其一月一日所呈請之改變政府失業政策之說帖、此後討論、徒使意見愈形參差、渠覺事關發展、不能不辭職、渠在投票上及行爲上仍爲工黨之忠實份子、惟渠得自由籲請工黨採取較諸現行方法更與選舉時諾言相符合之政策云、國會工黨議員今日集會、研究摩斯萊辭職原因、但辦理失業事宜大臣湯姆士未曾出席、故會衆稍加討論、即行休會、明日之工黨議員會議或有極重要結果、摩斯萊已有通告、謂將提出不贊成政府失業政策之議案、衆料首相麥唐納將要求信任票、如不投信任票、而摩斯萊不撤散而去、

猶太人罷工
抗議停止猶太移民

國民念一日耶路撒冷電　此間猶太領袖今日宣告罷工二十四小時、抗議英當局之停止猶太移民、因猶太人認此舉違反貝爾福宣言、將使猶太復興運動受一大打擊、且外間復有英當道擬禁止地產買賣之說、設果實行、將使猶太人不能購買阿剌伯人土地、

開軍事官會議
加藤仍主

電通念二日東京電　岡田大將之奔走斡旋、海相與軍令部長間、似成立諒解、惟政府方面、頗爲樂觀、關於此問題、加藤部長仍力主召集軍事參議官、關於統帥權問題、財部海相請岡田大將一同至室、會見加藤部長、交換意見、遂一時間、因財部海相尙未確定態度、約以詢諸閣議而別、旋海相訪東鄉元帥、報告會議之經過、並聽取元帥對統帥權問題之意見、及諸元帥斡旋、對軍部關係而去、

南通貨隆鎭剿匪獲捷
五師二營陣亡一人傷二人
擊斃七八十名擒獲百餘名

（南通通訊）洒邑東鄉餘東及丁家閘先後被匪北焚刦、已紀昨日本報、茲悉駐通九師十四旅念七團第二營營長胡祥藻、於暴動報告後、當派幹探偵查匪蹤、詢悉匪徒等分路欲擾呂四市及貨隆鎭、因即率隊從間道向貨隆附近進發、夜間嚴密佈防、今日（念一）黎明、突有匪共六百餘人、直向貨隆而來、該營不動聲色、即分段向匪衆包抄、用機槍掃射、旋以匪衆逼近、當即集合衝鋒、該匪仍恃衆頑抗、被官軍猛攻後紛紛潰逃、當場擊斃七八十人、生擒百餘（一說二百餘人）、奪獲槍械六十餘枝、我軍士兵黃士賦陣亡、（上午十一時在南門外東寺被擊）、第七連宗國南、第八連李錦鍾等二人、均被匪槍傷（宗傷小腹李傷腳膀）已送南通醫院治療、該營副官賴文芳即日乘汽車來城、向軍政警各機關報告、旋即遄返原防、聞當場格斃之匪、被刺刀戳死者約十之四、其餘均係飲彈殞命、民衆莫不同聲稱快、呂四區海濱忽有盜船數艘、徘徊不去、復與股匪潛謀侵擾、致民衆恐慌異常、該區區公所公安局已向墾牧區商撥實業特警隊一部份、到呂增防、一面向縣府呈報防務緊急情形、懇予調隊駐紮、俾便相機進剿云、

鎭長率鄉民反對土地預查
鄉副房屋被燬

（鎭江通訊）鎭江長樂鄉金家灣等處鄉民、因反對土地預查、於昨日上午、齊集三四百人、赴境毀王廟開會、鎭江縣政府、預得報告、恐其發生事故、即派令縣警隊十人、由桃園鄉鄉副史如濟領導、前往制止、乃該鄉民等竟聚有千餘人、不惟不服制止、且將史如濟及土地局職員五人、痛行毆打、同時並包圍縣警、搶奪其槍械、將史如濟拖至冷家灣史如濟家、將史之房屋焚燬一空、並將當桃園鄉鄉長陳福安之房屋、亦焚燬、現已由縣政府及省會公安局派隊前往保護、惟史如濟受傷甚重、右脇骨已打斷一根、現在省立醫院診治、縣警已將爲首滋事者拿獲二人送縣、張縣長並已將所有情形呈報民政廳請示辦法矣、

蘇省最近林務

（鎭江通訊）蘇省最近之林務、其重要者有二、一爲林苗之推廣、二爲各項林業之調查、關於第一項、前已經農礦廳頒發江蘇省縣農林場推廣苗木辦法、通令各場一體遵照辦理、現農礦廳以植樹時期已過、亟應考核、特於日昨令飭各場、迅將本年推廣苗木情形、連同人民領苗單、一併呈報、關於第二項、因農礦廳爲明瞭各縣林業實況起見、於前頒各縣立[illegible]林場進行計劃大綱中、規定其應設調查之事項、並訂定各項調查表式、令發各場填報、現在十八年度瞬將終了、尙有縣場迄未呈送、農礦廳亦於昨日令催、限於文到十五日內查填報核矣、

錫販土案判決
吳松奇徒刑二年

（無錫通訊）本邑縣政府、於日前奉民政廳密函、在北光復門外廣勤路竹園弄十三號門牌、破獲大販土機關一所、當場拏住大販土要犯吳松奇、周阿勝、（即殷癸奎）房東徐陳氏、房客劉張氏、腳夫金牙寶等五名口、並搜獲大批川土、亂丸等贓物、解縣訊辦、腳夫金牙寶訊據無干、業於前日保釋、昨日下午、復由孫縣長、開庭訊問、吳松奇供認販賣烟土不諱、訊畢、當庭判處吳松奇有期徒刑二年、周阿勝仍事抵賴、還押分所、調查候判、徐陳氏、劉張氏、一併交保釋放云、

復測宜常省道
省局測量隊到錫
錫宜段添築支路

（無錫通訊）宜常省道、爲錫宜（由錫至宜興）錫常（由錫至常熟）兩路聯合而成、全線西起宜興、由錫至本邑、東迄常熟、自路線大致劃定後、先後已經過四五度之測量、本邑縣政府建設局、原定於本年四月間、先征工建築錫常一段、嗣因時值農忙、征工頗難、遂改由[illegible]

肥商冲破匪窟
救出兩幼票
獲三匪解縣

（合肥通訊）北鄉冲地方、按戶團總謝邦棠、派隊在附近破獲匪窟、起出王世成家、朱少有家兩幼票、當將綁匪葛崇仙、孫小狼、張三、孫緝獲、十六日下午五時、將肉票連同綁匪、悉解進城、以憑審訊、肉票待家屬領認、

嘉興米價續漲
黨部再請平抑

（嘉興通訊）禾地米價、最近每石已漲達十七元、平糶既尙未舉辦、米價亦跌落無望、以致小民生活維艱、困達極點、縣黨部因於本日再函縣政府、請求抑平價、設法救濟、以維民生、

禾屬棉紗綫捐
收歸官辦

（嘉興通訊）嘉興等六縣棉紗綫捐、上年曾由不商高鑄伯、向財政廳投標、以一萬六千一百零一元之標額、認辦一年、嗣因內部發生波折、改由六縣統捐局照此捐額、向商征收、現悉各統捐局現已奉到財廳訓令、自六月一日起、收歸官辦、打破標額、見貨報捐、照預算年可征洋十萬元以上、（平湖通訊）嘉屬六縣紗綫捐、自去年高鑄伯得標認辦、與財政廳科長發生衝突、後來即下獄、高亦退職、旋歸朱玉哲接辦、嗣因某項關係、省令六縣政府、暨統捐局、監督征收等情、已[illegible]實地調查六縣[illegible]、可收捐洋十餘萬元、而則每年祇有一萬六千一百零一元、因相去太大、特令飭六縣統捐總局、自六月一日起、收歸官辦、見貨征捐、以利稅收、

江北運河工程
續開鳳凰壩

（揚州通訊）江北運河工程處、以新河東灣閘一壩、啓放後湖河水位、未見低落、加以連日陰雨、襄運下遊水勢、又復增漲、據五月十八日高郵御馬頭誌樁、報告已漲達九尺八寸、較向例設防定制尺寸、僅差七寸、十九日三濤閘誌樁存水報告、已漲一丈三尺、秒續啓金灣壩前又漲二寸、至爪州口量水標報告長、江水位、已達四公尺左右、與民十同時間相較、亦見高有五公寸、江水河水、既均較民十爲高、尤宜早籌多路歸江、以期暢洩、騰空湖面、最近鳳凰壩拆卸工程、經廳委驗收、昨日（念）派科員項開梯、會同汀部副汛員[illegible]開大[illegible]拆[illegible]工程、亦將[illegible]水仍[illegible]漲、向須[illegible]及[illegible]江云、

六縣長被控
民廳均徹查

（杭州通訊）浙民政廳長朱家驊、對於各縣長、諄諄以廉潔爲規、平時除於各縣行政報告中、發現其是否努力、並遴員祕密調查、冀得地方之真輿論、使吏治澄清、節最近該廳先後據杭紹溫處各屬人民呈控六縣縣長、朱廳長除均徹查核辦外、並經派有新政指導員、促新政之實施、將來此[illegible]形、兩誌如左、

▲富陽　富陽縣長尹徽英被公民周昇控、勾結土劣、包庇烟賭、民廳昨令、仰建設廳開明各當人名年齡住址職業、並具甘保各結、另呈核辦、

▲新昌　新昌縣長虞壽祺被公民王振之呈控、違法殃民、請迅予撤懲、民廳昨令、候查明核辦、

▲嵊縣　嵊縣長胡廼賜被公民崔烈吾呈控、瀆職害公、依勢橫行、民廳昨令、究究所稱各節是否屬實、候查明核辦、

▲常山　常山縣長吳文被公民徐和等呈控貪污、民廳昨令、仰補具甘切結、候查明核辦、

▲分水[illegible]

瑞將組教聯會
不日有成立望

（瑞安通訊）瑞安各學校、向來有教職員聯合會之組織、殊不足以聯絡感情、而切磋教育、該邑教育界人士、有見及此、故特倡議組織、業已徵求各方同意、不日想可成立也、

蘇八區地方教育
定期開會

（清江浦通訊）江蘇地方教育第八分區研究會、包括淮陰、淮安、漣水、鹽城、阜甯六縣、所有會務、向由淮陰中學及省立小校主持、本年遵照總章規程、各縣輪流主持、淮陰中學校長王德林、及省立小校長徐季敦、乃將會務移交淮陰教育局、接收辦理、茲定七月值之淮陰教育會議、決定入會期在七月十五日、通函各縣、屆時派員來淮與會、並先期徵求提案、以便審查討論、

松盛梓洗劫紀

（松江通訊）松江浦南盛梓廟鎭、與泰寧毗連、本月二十日下午時、被盜洗刦等情、已誌本報、茲經縣府派委司法警記王智、於二十一日下午僱舟往勘、業已回松、據云匪約一十餘人、各執槍、手槍、步槍、木殼槍等利器、由泰寧境來、挨戶搶刦、（鎭商店僅十餘家）歷一小時、行劫時、該鎭派出所巡長承汝效、率警抵禦、被匪拒捕、腕節彈子飛過擦傷、瞭察又着一槍倒地、巡士許斌、奮勇力禦、飲彈而斃、卒以寡衆難敵、任其刦去、被刦者爲殷步奘、莊瑞芝、張幼良、胡小康、李木生、盛紹餘等家、損失約數千元、惟鎭長[illegible]家進而未刦、亦幸矣、

紹興辦理平糶
召米業代表會議

（紹興通訊）紹興米價久貴、民生殊苦、已達極點、由縣長維持會決、籌辦平糶、以救窮黎、但米業同人、相助協理、必有種種費用、揭耗公款、殊非妥善計劃、現爲當局、而所需用起見、特集各地米業代表於二十四日午後、在縣府開聯席會議、討論辦法云、

江都法院將成立

（揚州通訊）江蘇高等法院、本院統記科主任書記官姚頌之、院之司法案卷、現姚委已來揚、下榻綠揚旅社、會同縣法院長陳瑞辦理、二十六日開始工作、已派書記官張昌齡、來揚佈置、所有該院職員照錄如下、（該院長陳瑞）[illegible]

莫干山擬設電廠

莫干山爲浙江名勝、住戶漸增、旅客日衆、入夜充光、仍恃油燈、殊覺不便、浙電氣局局長潘銘新、爲便利居民旅客起見、擬在莫干山擬設電廠一所、專供電燈之用、惟該山地勢遼闊、住戶散漫、與他處情形不同、應先查明全山住宅用燈情形、然後可決定[illegible]行延長、計（甲）全年十二元、（乙）半年Ａ（以四五六七八九月份爲限）十元、（丙）半年Ｂ（以十一十二一二三月份爲限）八元、（丁）季燈（以七八九月份爲限）六元、（戊）月燈二元四角、（己）臨時燈每天一角、（五）大電炮或用燈在十五盞以上者價另訂云、[illegible]電燈時間暫定自傍晚起至夜半十二時止、將來可就用戶之需要再[illegible]

贈閱 避孕指南 一萬冊爲限
德國依博士原著 [illegible]成翻譯
▲家庭生活之新觀念
●婚姻生活與現代情形　●節育之聰明
●孩童有生以來之權利　●安全可靠之節育法
●快樂父母與煩惱父母　●拯救病貧婦女之惟一良圖
作者費卅餘年之經驗及二代父母證明最便利避孕方法紗靈腦汁以服務公衆爲職志爲病貧女子不宜生育者闢一線生路凡家庭繁殖太大而速殊非父母之福反致受累蓋此種家庭不請團結小家庭之同情與貞愛其子女之幼者妒長者之得享優先權利而長者亦疲因貧遏而機會減少至多怨言
[illegible]

〇〇〇 召頂 〇〇〇
同孚路永利坊五二三號單幢石庫門房屋一宅裝修完備連同家具因急於出門願低廉讓去要者面洽

永昌泰五金號
地址 河南路三七號 電話 中央一九九四號
專運歐美五金木匠器具各式洋刀剪刀各種汽船零件價廉物美以廣招徠

日光公司
大新街五六號
本公司專售中外百貨[illegible]

永安公司
南京路浙江路口 電話中一七二七二
本公司專售中外百貨目繁多不及備載如荷惠顧毋任歡迎

先施公司
南京路日昇樓（電話）中四七三三號
本公司經售中外百貨名目繁多不及備載如荷惠顧毋任歡迎

召租 愚園坊
靜安寺路愚園路中新建異式保護住宅數十餘宅舒暢用料單幢式樓美觀空氣自來水管冷熱水異常堅固室內浴間全精緻電車及租金公極廉不收小租無軌電車交通極便利汽車可直達門口故居住對於共組織新家庭者尤爲相宜欲爲組織新家庭者尤爲租外接洽B字二號彙福公司經租部
租從速請駕臨九江路外灘可也電話一〇六六一號彙福公司經租部啓

歌聲幽揚
音韻逼眞
洋洋乎盈耳哉

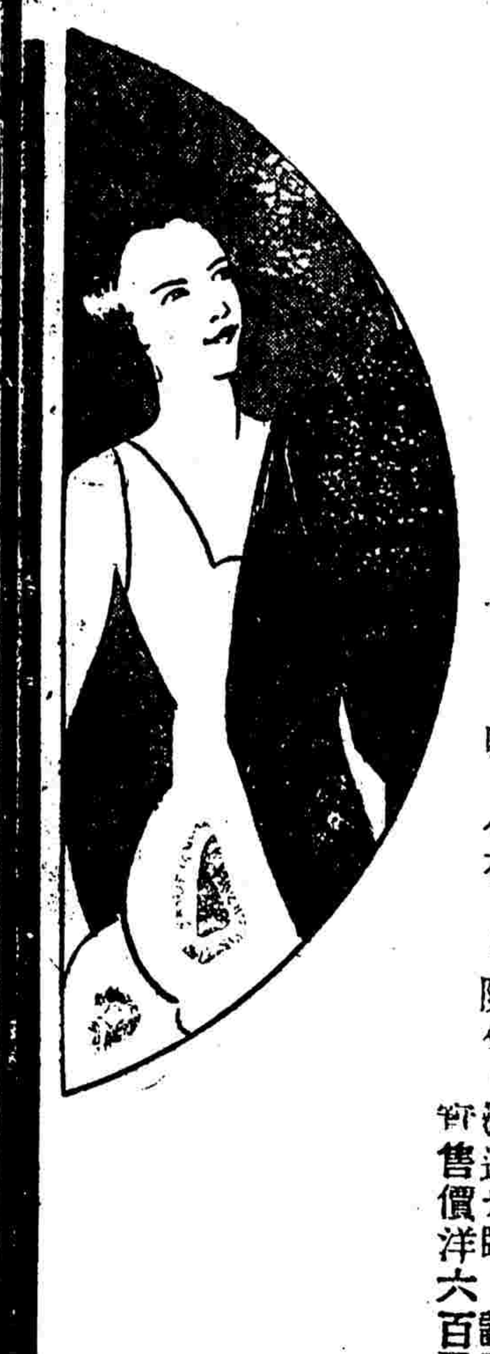
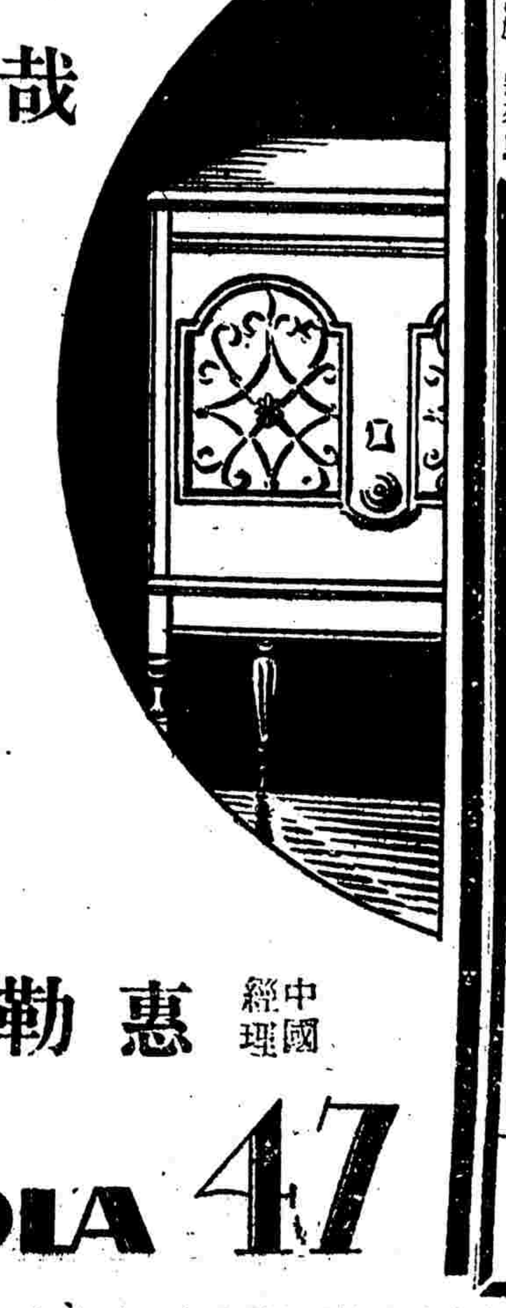

室中置有美國合組無線電公司之新出品四十七號收音機一具・則於音樂上之興趣・可以增加不少・因此機不獨可收無線電・又可唱唱片・祇將機紐一撥・即可一機兩用・收無線電時・聲音清晰・毫無電浪嘯聲・或他嘈雜之音・唱唱片時・聲最響亮・腔調逼眞・唱片完・自動停止・此機直接用電燈電流・裝有電磁喇叭・今在敝公司陳列・歡迎光臨試唱・實售價洋六百五十元

美國合組無線電公司出品之均用此商標爲記

RCA

中國經理 惠勒公司 上海南京路二十號 電話一一三一四至五號

RCA RADIOLA 47

教育界

徵集國歌辦法

教育部前擬訂徵集國歌辦法、呈請行政院核准備案、茲將是項辦法、採錄於下、徵集國歌辦法、㈠徵集國歌標準、(一)歌詞須能表出民族特性、與共同理想、以求能喚起愛國觀念、民族意識、發揚三民主義精神、使國民知所趨向、(二)歌詞務求文字淺顯、韻味深長、使全國人民男女老幼、信口成誦、易於普及、(三)歌詞務求聲調鏗鏘、向上發揚、使民衆歌唱覺得歡欣鼓舞、㈡應徵者須於十九年八月底以前、將歌詞繕寫清楚、並註明作歌人姓名、及詳細住址、寄交教育部社會教育司收、如能連同歌譜寄來、尤所歡迎、㈢國歌稿件收齊後、由教育部聘請黨國先進評選、擬於十九年九月將結果揭曉、㈣中選者、由教育部獎洋一千元、

教部修訂 注音符號推委會規程

教育部注音符號推行委員會規程十一條、現經部長將第三條委員暫定七人到十一人、改爲九人到十三人、(其餘各條仍舊)除以部令公布並分行外、並於日昨通令各省市教育廳局、轉飭所屬一體遵照、至教部注音符號推行委員會委員、前聘請或委派者九人、茲已加二人、二十一日一律改送聘書、委員名單如下、吳稚暉、趙元任、陸衣言、張士一、劉廬隱、黃遵騏、郭有守、吳研因、彭百川、戴應觀、汪耆昌、

教育機關將畫一公文格式

教育部爲革新公文程式起見、曾訂定畫一教育機關公文格式辦法、(辦法一册文字甚長、其要點、即免除公文各種俗套語、及格式用新式標點符號、從簡便辦法、)教育部本部、已自五月一日實行、現令發是項辦法、通令各省市教育行政機關自七月一日起一律實行、令文云、查畫一教育機關公文格式辦法、業經本部製定飭發上海中華書局出版發行、應即示期施行以昭畫一、茲定於本年七月一日爲是項辦法實行之期、所有教育機關來往公文、自是日起、應一律依照是項辦法辦理、除分令外、合亟檢發該辦法一册特價券五紙、令仰遵照辦理、並轉飭所屬一體遵照、此令、

初中入學免試外國語科

教育部令各省市教育廳局、飭知初級中學辦理入學試驗、免試外國語科、令文云、案據漢口特別市教育局呈請通令各省市教育行政機關轉飭各初級中學入學試驗、免試外國語一科、祈鑒核等情到部、查本部頒發之小學課程、並無外國語一科、各初級中學入學試驗、自應免試外國語、除分令外、合亟令仰轉飭知照、此令、

皖教彙訊

▲改訂縣教局支費標準　皖省各縣教育局支用經費、向依照教費狀況分爲六等、又局長薪俸、有考試與非考試之分別、現皖教廳以各縣教育局、大半係考試合格人員、其非考試合格者、爲數有限、處此生活程度日見其高、各該局職員薪水及辦公費並事務員額定人數、若按照舊標準、自難適用、已通令自十九年度起、各縣教育局不論局長考試與否一律照新標準支給、至職員薪水在非考取局長之局中、照新標準四分之三支給、如各縣學產收入年在五千元以上者、遇必要時、得按照新標準、呈廳核准增設事務員一人、以資辦公云、

▲廳令各縣推廣民衆教育　民衆教育爲普及教育、緊要之圖、際此訓政時期、各縣應籌謀推廣、以慰民望、現皖教廳已通令各縣、迅速規定民教經費、在最短時期舉行識字運動、並將推廣民教計劃、呈報核奪云、

▲各縣私小校長由教局聘任　教育部頒以私立學校規程第二條內載、私立中學及小學以教育廳或特別市教育局爲主管機關、惟私立小學校長之任免、爲數頗繁、自可不必呈經教育廳核准、得逕由市縣教育局辦理、以昭迅速、教廳已將部令傳行各局遵照矣、

東方文化學會

東方文化學會、定於念五日(星期日)下午三時、假愚園路十一[illegible]化之警運云、

中國童子軍登記條例

京訊、中國童子軍登記條例、業經中國童子軍司令部頒布製定於本月十七日頒布、茲錄其原文如下、第一條、凡國內及海外之中國兒童、年滿十二歲、願接受中國童子軍之訓練、并得家長之許可者、均須依照本條例、向中國童子軍司令部履行登記、第二條、凡請求登記者、須向所屬團部領取登記表、詳細填寫、連同登記費大洋三角、由團長彙呈中國童子軍司令部核辦之、第三條、凡在未有童子軍團之區域內、請求登記者、得由家長或中國童子軍服務員一人之證明、逕向中國童子軍司令部請求登記、第四條、凡請求登記者、經中國童子軍司令部審查合格、即行發給中國童子軍證書及證章、第五條、各該地童子軍理事會成立後、第二第三兩條之登記事宜、須呈由各該地童子軍理事會、逐級轉呈中國童子軍司令部核辦之、第六條、中國童子軍每年須舉行登記一次、第七條、本條例如有未盡事宜、由中國童子軍司令部修改之、第八條、本條例由中國童子軍司令部頒布施行、

十八年度以前各縣積虧教費 蘇教廳令頒清理辦法

蘇教廳令頒各縣十八年度以前教育經費積虧、應遵照本辦法清理、辦法如下、㈠不得混入十九年度預算、㈡各縣十八年度以前教育經費有積虧者、應由縣長督同教育局長、就下列三種情形、分別查明歷年積虧數目及原因、詳細列表、呈候考核、(一)有抵押品或其他擔保之借款、列表時應具下列項目並於表尾填列總數、(甲)借款年月及何任經手、(乙)借款機關或私人姓名、(丙)借款數目、(丁)抵押品或其他擔保、(戊)原訂利率及償還辦法、(己)是否呈經核准、(庚)借款原因、(辛)備註、(二)挪用其他經費之借款、列表時應具下列項目並於表尾填列總數、(甲)挪用年月及何任經手、(乙)挪用款項之性質、(丙)挪用數目、(丁)原擬償還辦法、(戊)是否呈經核准、(己)挪用原因、(庚)備註、(三)欠發各學校及各機關經費、列表時應就各年度分具下列項目、並予表尾填列總數、(甲)欠款學校或機關、(乙)欠發數目、(丙)欠發原因、(丁)該機關預算是否呈經核准、(戊)備註、㈢各縣十八年度以前教育經費積虧、應由縣長督同財務局長教育局長款產處主任、就上表所列、切實分別緩急、籌擬償還步驟及辦法、呈經核准施行、㈣在十八年度以前所有尚未征齊或被挪用之教育經費、應由縣長督同財務局長款產處主任切實查明、填表呈核、並責令縣長督同各該局長主任、嚴行追償、㈤各縣教育款產有被私人或其他團體機關侵佔把持者、應由縣長督同教育局長嚴行追還、並清算以前被侵經費、㈥歷任教育局長有交代未清或有私人挪用教費情事者、應由縣長依限查明嚴催交代、勒限追償、並專案呈請教廳辦理、其各該縣長延不查催呈報者、即責令各該縣長負責清償、㈦上列四、五、六、各項收入、應儘先提作清償積虧經費、倘有不足、應責令縣長督同財務局長款產處主任、另籌的款彌補、如有盈餘、提作基金、㈧十九年度起各縣如仍有不遵守預算規定妄支經費、致再有虧短時、應由縣長及教育局長連帶負責、不得引用本辦法、

工部局五華董對收回租界教育權之表示

中立飛虹和安比德樹基等四校校長、爲收回租界教育權事、前曾致函袁履登等五華董、已誌本報、茲悉五華董對於四市校之主張表示贊同、昨復函四校長云、接誦公函爲指示租界華童教育問題由、敬悉種切、同人等忝任工部局華董、才輕責重、隕越堪虞、辱荷藻飾、感愧莫名、承示各節同人等具有同心、自當於可能範圍之內、竭盡綿力、以圖逐步解決也、仍祈隨時賜教南針、不遑爲荷、此致飛虹小學和安小學比德小學樹基小學、袁履登、虞洽卿、徐新六、貝淞生、劉鴻生同啓、五月二十一日、茲聞該校等以外間對於收回教育權向多誤會、日內將有簡明之宣言發表、對於昨日上海泰晤士報之譏評、亦有所表示、並已聯絡界內各校、從事組織團體、爲持續之努力云、

市教局查辦美專 並通知各校勿納該校開除生

教育社云、市教育局昨令上海美術專門學校云、爲令遵事、本月十六日據該校呈報、學生孫首民等反對教授劉賀年圍毆丁總務長暨教職員、並開會議決驅逐全體教職員、強迫丁總務長簽字交出校政、限時離校、請派員查辦等情、即經派員會同市黨部代表前往調查、該校學生毆辱教師、行爲越軌、自應嚴辦、所有肇事學生、已據該校擬開除孫首民等十一人、各開除學生如至各校轉學、不准收容、以維學風、該校總務主任丁遠、教員劉賀年、身膺重任、未能循循善誘、亦應自下學期起停職另聘、除令各校勿准該學生轉學外、合亟令仰遵照、本學期終之後、即將丁遠劉賀年員停職另聘、此令、

華東大學合辦暑校

▲地點仍在滬江

金陵、東吳、聖約翰、之江、滬江各大學、歷年夏季舉辦之暑期學校、其宗旨在利用暑假實施大學補習教育、以便利㈠現任中小學校之教職員欲增進其教學上之效率者、㈡大學肄業生欲補習欠缺者、㈢中學畢業生之欲事升學預備者、㈣具有相當資格而欲得大學程度之學識者、是以包含學課極夥、所有教員、皆由各大學教授擔任、前昨兩屆、在滬江大學開辦、從學極衆、頗爲發達、本夏已決定仍在滬大、七月三日開學、八月二日終止、各項規則、均照向章辦理云、

交通部電信學校第二十次校務會議要案五件

交通部電信學校、日昨下午四時、在該校會議室、舉行第二十次校務會議、到校長王毓祥、教員張錫藩、蔣宗樑、瞿志良、王新元、曹允棟、蔡根深等七人、由校長主席、報告並討論議案多件、摘錄重要者如下、㈠有線電中等班月考結果、泰半優良、得分最多者蔡鑑驊、最少者張燮、無線電中等班月考結果、九十分以上者三人、八十分以上者七人、七十分以上者十八人、得分最多者吳徽棣、最少者馬懷儒、㈡厲行烟禁、切實調驗、並規定自下學期起、各生一律須經體格檢驗合格方准入學、㈢補習班生李焯、行爲不端、嗜好不良、應即開除、以警效尤、並呈部備案、㈣公推蔣宗樑、瞿志良、前往漢口縣行甄別考試、㈤規定限制學生請假辦法、

每包廿支

請吸

國花牌香烟

國花牌爲市上最上等。最合算之香烟。

中南烟公司出品

各烟紙店均有出售

儂之第二生命 與 第三生命

王夫人語人曰，儂愛嬰兒，甚於一切，嬰兒不啻儂之第二生命也，嬰兒有生以來，即感乳汁缺乏，儂以愛蘭百利代乳粉哺之，甫能活潑壯碩，發育健全，故儂心目中之愛蘭百利，實無殊於儂之第三生命。

愛蘭百利代乳粉

經精密之化驗確與最强健之母乳無異且分有一，二，三號三種，按小兒之年齒依次喂哺無有不健全壯碩聰明活潑者

一，二，三號代乳粉各埠各大藥房各商號均有代售

兜安氏阿司匹靈藥片

此藥專治頭痛神經痛腦筋痛牙痛風濕痛臂筋痛傷風時行感冒重傷風等症其效如神患者盍一試之

注意　阿司匹靈一葯貴乎純淨否則即能尅伐脾胃兜安氏阿司匹靈葯片乃真正純淨者故有治病鎮痛之奇功而無其他不適之流弊者也　各埠葯房均有出售

上海江西路七十一號兜安氏西葯公司

父患瘧便難母血虧經滯兒食積蛔蟲

南洋華僑得其治療之祕均在韋廉士家用良藥中也

張亞勝先生闔家之玉照

社會人士對於購備家用良藥每以韋廉士醫生之出品效驗如神一手齊備而樂爲採用焉卽如南洋彭亨鎮古亞毛生鐵路監工張亞勝君亦其中之一也張君書云「鄙人患瘧寒熱往來歷三年而未愈迨瘧去而體弱神疲胃呆便閉雖服各種補劑均鮮實效後從友勸試用韋廉士紅色補丸間服清導丸卽覺胃强便順體力漸增迄今猶是百病莫侵康强勝昔也內子素患血虧經期不準面唇淡白胃痛神虛鄙因自身之經驗亦投以韋廉士紅色補丸及清導丸果見其面色漸佳胃納頓好無何胃痛告痊經期亦準現亦十分康健矣至於舍下兒女三人或患食積或患蛔蟲腹脹胃痛夜眠不安發熱煩燥歷試各藥無效乃投以嬰孩自己藥片諸症漸退食健眠安今彼三人均先後告愈復其康健活潑之天眞矣」韋廉士紅色補丸係天下馳名補血健腦之聖藥每瓶一元五角六瓶八元清導丸微利平肝潤腸導滯每瓶六角六瓶三元嬰孩自己藥片爲小兒腸胃病之專藥其價與清導丸同郵費一律免取遠東總發行上海江西路六十號韋廉士醫生藥房　各埠藥房均有出售　(八)

韋廉士清導丸　韋廉士大醫生紅色補丸　嬰孩自己藥片

工商界

標金市仍在迷離中

外匯明緊暗軟…業中心理迷惑
銀稅未有聲息…英美銀市狂縮
前後九兩差次…收盤續跌兩餘

昨二十二日標金市況，仍在混沌紛歧中，時進時退，殊難揣摩，前市風波甚涌，竟有九兩之變化，後市稍見平息，不過一兩數錢差次，但趨勢萎落也，至於外匯掛縮半擋，然內部似鬆，日匯尚堅，銀行空氣不懈，聞有公司船出口，故外商須售出匯票，同業中進出不等，如志豐永福昌順利萬興等皆有售出，元茂永及套頭等均是買進也，而各號心理，依然迷惑，自早間大條回縮，並以銀稅之案，未有若何動作，故即開高盤，往後賣方殷勤，逐步下遊，狂跌八九兩之鉅，乃匯票亦不當明縮暗放之狀，茲由五百二十四兩外，卒爾跌至五百十六兩以內，六月英金可結九辨士九三七五、七月份十辨士，後以買方似見追進，空頭乘此補進，當即回高三四兩，惟環境迷惘，重見軟弱，後市稍興生大賣出，買戶俱係另星大連帮後踊十條，市面平定，上落僅一兩數錢，厥後以在五百十七兩左右，至英銀低落十六分之三，銀價只減八分之一、私電小落十六分之三，日美勿動，

開盤漲三兩半　毛盤以挺爲軟

七月份標金開盤計五百二十二兩，即漲三兩五錢，毛盤以挺爲軟，由二十四兩五錢退至二十一兩光景，先令揭佈已掛縮一二五，美金二角半，日金加六二五，時爲二十一兩三錢，即又減爲二十兩八錢，內盤各滙尚平，六月份銀行互做九辨士八一二五，隔數分鐘加爲二十二兩一錢，

大戶傾向售出　猛滴六兩之鉅

旋後忽變軟弱，大戶傾向出售，良以匯票鬆動，六月份對做九辨士九三七五，又日金可結一兩一錢一分三七五，金市大有江河日下之勢，狂降六兩，至十點半僅計十五兩五錢，至後各號復向追進，時隔二十餘分，即跳上四兩，至十一點時爲十九兩三四錢，午刻又轉頹勢，賣者不倦，迨正午計十七兩二錢，收市後又抑小一兩餘，甚爲什亂不堪也，揭價已改爲九百四十四兩八錢，計撳小二十七兩，

收盤十六兩九　揭小念七八兩

後市開出，即降一兩，另爲五百十六兩，繼爲十五兩三錢，因物品開低也，俄而漸漲一兩餘，二點三刻爲十七兩八九錢，有人買進，三井吃過近期日金一兩一錢一分六八七五，英金近期對做九辨士八七五，入後忽處疲境，乃抬而上賣方見勁，匯豐售九月英金十辨士一二五，又日金六月份結過一兩一錢一分六二五，遂已滴落一二兩，惟時有一兩之上下，至四點時爲十六兩一二錢，後以爲興順利等買進，回高一兩餘，計十七兩八錢，但套頭條子均有賣出，故難立足，即已下遊一兩另，爲十六兩五錢，最後十七兩一錢，迨四點三十分收盤爲十六兩九錢，比諸前日續跌一兩六錢、查前後兩市最大價念四兩半，最小價十五兩三錢，計有九兩一錢迴顧，揭價竟撳念七八兩，登帳補水同計十七兩，物品早開念三兩半，午收十六兩四錢，下午十五兩九錢，收市十六兩二錢，

廣帮出二千餘條　大連進千餘條

交易計志豐永福昌源盛源太元成永元餘永發永森昌永福餘均進，下午，恆興生大源太志豐源益餘均出，順利萬興協大福昌則進，太興餘大赦和時有出入，大連帮上午賣出一千五六百條，則進九百餘條，下午買進一千餘條，賣出寥寥無幾，廣帮售出一千條，套頭條子，前進後出云、

▲金業交易所

七月份標金上午開盤	五二二.〇〇
又　先令開出	五二一.三〇
又　最大價	五二四.五〇
又　最小價	五一五.五〇
又　下午收盤	五一七.二〇
七月份標金下午開盤	五一六.〇〇
又　最小價	五一五.三〇
又　最大價	五一七.九〇
又　下午收盤	五一六.九〇
六月份登賬	五一七.〇〇
七月份登賬	五一七.〇〇
補水上午	五一七.〇〇
補水下午	五一七.〇〇

▲銀樓飾金（單位元）

銀樓同行足赤金	一七三.〇〇
銀樓首飾銀	一.五五
但平上首飾足金	一七三.五〇
但平首飾紋銀	一.七〇
銀樓新同行飾金　收進	一七一.〇〇
又	一六九.〇〇

▲證券物品交易所

標金（陳見九七七八標準）

	前市	後市
七月期開盤	五二三.五〇	五一五.九〇
最高	五二五.〇〇	五一八.〇〇
最低	五一五.五〇	五一五.五〇
收盤	五一六.四〇	五一六.二〇

外匯又發現新紀錄

英金…一先令九辨士六二五…美金…四十三元七五…日金……一兩一錢二分八七五

昨有公司船出口…外商多售出匯票
銀行內盤緊復鬆…日金獨加三七五
美金交易仍清淡…市氣似乎盤旋云

昨英美銀市均縮，國外買賣不一，橫濱神戶仍處寂境，匯豐掛牌外匯均已縮去半擋，計英金縮二五爲四十三元七、美金縮二五爲四十三元七、法郎縮五元、計一千一百十七元、印度縮七五、爲一百念一羅比、和洋縮七五、計一百〇八盾七五、新加坡加七五、計一百念八兩半、德匯減一元、計一百八十三馬克半、日金加六二五、計一兩一錢二分八七五、香港未動、爲八十兩七五，至於銀行內部緊而復鬆，下午平定，不當明縮暗減之景象，昨有公司船出口，洋商裝運國外之出口貨甚多，故匯須賣出匯票，於是銀行賣意濃厚，惟日金尚堅，然進出之價相差頗遠，且蘇亂無定，殊不依標金趨轉移，幾成反比例矣，乃金市仍在迷離中，終日竟有九兩零之曲折，結果則低，以殆之間，銀行若上海中法大通匯豐均有賣出，各行皆互做十餘萬磅、匯豐麥行有利大通等售出頭寸，惟三井買胃不弱，廣帮生大有所售出，乃華銀行納進也，美金交易清淡，日金曾結進一百萬元、茲由三井大陸售出，上海則進，市氣似乎盤旋云、

▲英滙　內盤約有一八七五升降，上午五月出價一先令九辨士六八七五、六月七五、七月八一二五、八月八七五，買價照加〇六二五，早間，上海出八月一萬五千，價九辨士九三七五至八七五、華義三井互做七月一萬，價八七五，九點半以後，有利上海三井互做六月三萬，價八一二五、中法出七月五千，價同續出九月五千，亦同價，和蘭三井對作七月一萬，九三七五，麥加利工商對做六月一萬，同價，上海進八月五千，價十辨士，匯豐三井互做五月一萬，價十辨士一二五，大通上海對做七月一萬，價十辨士一二五，大通出八月五千，價十辨士〇六二五，午收，五月出價九辨士八一二五，六七八月各加〇六二五，下午，匯豐三井互做五月一萬，價九辨士八七五，匯豐出八月五千，價十辨士〇六二五，九月五千，價十辨士一二五，收市與午刻同、

▲美匯　內盤計有半元上落，上午五月出價四十三元八七五、六月四十四元一二五、七月四十四元三七五、八月四十四元六二五，買價仍照加一二五、交易鮮見，午收，五月出價四十四元一二五、六月四十四元三七五、七月五六二五、八月六八七五，下午收同、

▲東匯　內盤紊亂不一，因進出價懸開竟達半分，華商稍有向結，自早市本月出價一兩一錢一分，買價一兩一錢一分半，六月出價一兩一錢一分二五，買價一兩一錢一分七五，七月出價一兩一錢一分三七五，買價一兩一錢一分六二五，八月出價一兩一錢〇八七五，買價一兩一錢〇六二五、三井出五月十萬元，價一兩一錢〇八一二五，旋後大陸出九月五萬元，一兩一錢一分二五，午收，五月出價一兩一錢一分三七五，七月一兩一錢一分二五，六月一兩一錢一分，八月十萬元，價一兩一錢〇七五，買價照抑半分，下午，三井出上海進五月十萬元，一兩一錢一分五六二五、三井進六月十萬元，又出八月十萬元，一兩一錢〇八七五，又出六月一分六八七五，七月一兩一錢一分六二五，收市，本月出價一兩一錢〇八七五，六月一兩一錢一分六二五，七月一兩一錢一分二五，八月一兩一錢〇八七五，買價仍減半分云、

▲外匯市況

近期大條	十六辨士六二五
遠期大條	十六辨士六八七五
紐約大條	四角〇一二五
英美匯水	四八六分二五
美英匯水	四八六分二五
美日匯水	四九元四三七五
英日匯水	二先令三份一三
倫滬先令	一先令十辨士

▲日美滙兌

路透上午		四九.三七五
電通上午近期	賣	四九.三七五
又	買	四九.四三七五
又　遠期	賣	四九.三一二五
又	買	四九.四三七五
又　下午近期	賣	四九.三七五
又	買	四九.四三七五
又　遠期	賣	四九.三一二五
又	買	四九.四三七五

▲日英匯兌　先令

路透上午		二.〇〇三七五
電通上午近期	賣	二.〇〇三七五
又	買	二.〇〇三份十二
又　遠期	賣	二.〇〇三份十二
又	買	二.〇〇三份十一
又　下午近期	賣	二.〇〇三七五
又	買	二.〇〇三份十二
又　遠期	賣	二.〇〇三份十二
又	買	二.〇〇三份十二

▲匯豐掛牌

倫敦電匯	一先令九辨士六二五
倫敦即期	一先令九辨士六八七五
倫敦四月期	一先令十辨士八一二五
（以上各合規銀一兩正）	
印度電匯	一百二十一羅比
法國電匯	一千一百十七法郎
紐約電匯	四十三元七五
小呂宋電匯	一百〇八盾七五

▲銀行買價

倫敦四月信匯	一先令十辨士
倫敦六月押匯	一先令十辨士一二五
倫敦六月信匯	一先令十辨士二五
法國四月電匯	一千一百八十五法郎
紐約四月信匯	四十四元三七五
紐約四月押匯	四十四元六
（以下各合規元一兩正）	
新加坡電匯	規銀一百二十八兩七五
日本電匯	規銀一百三十八兩七五（合日金一百元正）
香港電匯	規銀八十二兩五（合香港洋一百元正）
瑞士電匯	二百三十八瑞郎（以上各合規銀一百兩正）
意國電匯	八百四十三利拉

英美銀市

▲發現新低價▼

入條遠期……十八辨士五六二五
紐約銀價……四角另一二五

昨據倫敦電訊大條銀縮勢尤甚，並出現從未到過之新紀錄，如近期回縮一八七五，爲十八辨士六二五，（合英金爲一先令十辨士）遠期縮一八七五，爲十八辨士五六二五，脚地中國印方均見賣出，旋又印度投機家在小價時買進，買戶知足，收市平靜，又接紐約電訊，美銀價跌勢不息，連見新低價，如現貨又縮一二五，爲四角〇一二五，脚地滿呆，日美仍爲四十九元四三七五，市平，孟買現貨回漲一羅比，爲五十三羅比云、

昨日債市之盛況

編遣續飛漲現貨達二元以上
其他各債趨勢和平上落微細
交易極暢盛達一千二百餘萬

昨（念二日）華商證券交易所各公債市況，現貨惟編遣成交二萬六千元，賑災五千元，其他各債，均無交易，期市前市極盛，市場實買兩方人氣，較前益見活潑，計成交達七百三十餘萬，後市略平，然亦有五百四十餘萬元，合達一千二百八十三萬九千元，其中編遣進出仍最旺，佔四百六十四萬五千元，關稅亦遠勝前日、計三百四十五萬五千元，善後一百四十萬，裁兵一百十四萬五千元，整理六厘八十三萬元，其他各債仍平靜，如紹大四十五萬、續捲四十五萬五千元，九六公債十四萬五千元，金融一萬元、至昨各債價之趨勢，除編遣上落甚烈及裁兵下月期於晨初上漲甚巨外，其他各債趨勢概極平和，編遣於晨初開出時，市上各方買進極盛，而是時大戶恰無巨額售出，遂令債價繼續猛漲，最高較前日上漲達二元以上，次盤徘徊稍跌，下午兩盤，則趨勢似仍甚堅俏，結果比前日現貨復約漲二元，期貨亦續漲一元五六角云，茲分述後，

▲整六　現貨續無市，期貨五月期七十四元，比上午初開小五角，較前日斷跌一角，六月期七十一元五角，比前日略縮半角，▲關二五　現貨未開出，期貨五月期八十三元九角，較初開小一角，比上午小二角，較前日……

▲善後　現貨無市，期貨五月期九十四元四角，比前市小五角，較前日回跌四角，六月期九十二元七角，較晨初小九角，比前日回跌角半，

▲續捲　現貨仍無交易，期貨五月期七十元另五角，較前日小一角，六月期六十七元一角半，比前市小三角半，較前日跌二角半，

▲關稅　現貨無市，期貨五月期盤旋於七十元左右，收市時計六十九元六角半，較前日續好半角，六月期六十八元另五分，比上午跌七角半，較前日回跌一角，

▲編遣　現貨大票六十元另七角，較前日上漲達二元一角，小票漲爲六十二元二角，比前日復漲二元，期貨五月期晨初曾自六十一元五十八元七角，下午收市計六十一元七角，較前日續漲一元七角半，六月期上午最高到過六十二元，收市低爲六十元另六角半，比前日漲一元四角，

▲裁兵　現貨續無交易，期貨五月期七十元另四角，較前日續漲三角半，六月期上午會漲爲七十二元一角，下午收市計七十一元〇五分，較前日亦續好三角半，

▲其他各債　金融祇五月期開出，價三十四元一角，較前日好一角，九六期貨五月期十六元四角，比前日小一角半，六月期十六元七角，較前日不動，賑災現貨七十二元八角，比前日續漲半元，

▲最近債市的內幕情形　日來債價高漲，大銀行以脫售爲較有利，類皆傾向售出，對於關稅編遣等，均有鉅額拋出，雖收進者亦不乏其人，但以小資本者佔最多，投資於編遣關稅等非常踴躍云

▲華商證券交易所

現期	月份	上午開盤（元）	下午收盤（元）
整理	五月	八三.七〇	八三.六〇
六厘	六月	七一.六〇	七一.一〇
償還	五月	七四.一〇	七四.一〇
八厘	六月	一六〇.四〇	一六〇.三〇
二五	五月	八四.〇〇	八四.〇〇
善後	六月	八三.四〇	八三.四〇
短期	五月	九四.四〇	九四.二〇
續發	六月	七〇.九〇	七〇.三〇
捲菸	五月	七〇.五〇	七〇.五〇
關稅	六月	六八.五〇	六八.五〇
券庫	五月	七〇.四〇	七〇.〇〇
裁兵	六月	七二.一〇	七一.〇〇
公債	五月	八〇.〇〇	八〇.〇〇
編遣	六月	六一.五〇	六〇.六〇
庫券	五月	三四.一〇	三四.一〇
金融	六月	一六.七〇	一六.七〇
長期	六月	七二.八〇	七二.八〇
賑災公債大票　現貨		六〇.〇〇	六〇.七〇
編遣庫券大票		七二.八〇	七二.八〇

▲證券物品交易所

上午開盤　下午收盤

	月份	上午開盤（元）	下午收盤（元）
七年	五月	八三.七〇	八三.六〇
長期	六月	七一.五〇	七一.一〇
整理	五月	七四.二〇	七四.一〇
六厘	六月	七一.六〇	七一.一〇
償還（九六）	五月	一六.六〇	一六.四〇
八厘（六）	六月	一六.七〇	一六.七〇
發綏	五月	八四.〇〇	八四.〇〇
一五	六月	八三.四〇	
善後	五月	九四.六〇	
八厘	六月	九三.〇〇	
續發	五月	七〇.八〇	
捲菸	五月	七〇.五〇	
關稅	六月	六八.七〇	
庫券	五月	七〇.二〇	
裁兵	六月	七二.〇〇	
公債	五月	八〇.〇〇	
編遣	六月	六一.五〇	
庫券	五月	六〇.〇〇	
標準	六月	六〇.七〇	
債券	六月	三三.〇〇	

厘拆續落

銅元大盤較前日又縮七千五百文

昨日市氣甚爲寥寂，市價步見軟弱，茲將市情錄之如下，

▲銀錢市價　「洋厘」早市爲七錢一分九厘一毫二忽半，午市爲七錢一分九厘，「銀拆」早市一錢〇一厘半，做出額早市十一萬五千角，午市九萬角，八開小洋，早市爲六錢〇一厘，午市爲六錢二分，「輔幣」四開小洋四分，午市爲六錢三分二厘半，做出額早市一萬二千角，午市二千角，銅元爲四百十四千五百文，較前日突縮七千五百文，衣牌價早市及午市二百四十四文，貼水四十二文，角坯早市二百四十四文，午市一百十五角二分，拆兌價早市爲一千一百九十五角，

▲收解交易　「洋款」早市洋滙頭款一百十三萬五千，午市一百十萬〇五千，同行洋公單收解四百餘萬，銀行洋戶往來收解一百十五萬，「銀款」拆票交易兩市七百餘萬，又市場互市交易共計約五百餘萬，銀行收解票款三百餘萬，各種雜款收解六百餘萬，出倉一百二十萬，

▲銀錢行市

幣別	上午	下午
洋　錢	七.一九一二五	七.一九〇〇
銀　拆	一.四〇〇〇〇	一.四〇〇〇〇
江南	六.三三〇〇	六.三三〇〇
廣東	六.〇一〇〇	六.〇一五〇
〃	千	千
銅元	四一四.五〇〇	四一四.五〇〇文
衣牌	二.九二〇	二.九二三文
角坯	〇.二四四	〇.二四四文
貼水	〇.〇四二	一.〇四二文

標準紗花均趨萎靡

人標　三品紗猛跌去四日元左右　恒豐本月驟然吐出四百包
漢標　表面平疲內幕則頗有曲折　東棉恒入共出四千五百擔

▲人標　有漸呈萎靡之勢，此最要之原因，則由於恒豐之忽稍行吐出，殊呈令人爲之驚異，而三品紗又猛跌去四日元左右、更足使市氣爲之不安，所以市上川廣帮之需要雖形大動，而市場中人氣尚未之措意，當午前之際，恒豐未動，故局勢極平，午後，恒豐驟於本月期賣出四百包，而公泰森康亦有售出，惟天隆天昌成等前後市則均行補進也，各月期價比較列下、

	最大價	最小價	收盤價	比較	成交數
五月期	一五二.八〇	一五二.五〇	一五二.五〇	小.三〇	三五〇〇
六月期	一五三.〇〇	一五二.六〇	一五二.六〇	小.三〇	四五〇〇
七月期	一五三.三〇	一五二.八〇	一五二.八〇	小.二〇	三五〇〇
八月期	一五三.五〇	一五二.〇〇	一五三.〇〇	小.一〇	三五〇〇
九月期	一五四.〇〇	一五三.九〇	一五三.九〇	小.二〇	八〇〇
十月期	一五四.八〇	一五四.三〇	一五四.三〇	小.二〇	九〇〇

▲漢口標準　花市局勢，在表面上，不過爲平疲之局，而孰知內幕則頗有曲折之變化，我人均知連日台面之鬆，均由東棉之壓迫及恒豐之不收貨也，顧在昨日情形，東棉前份則繼續套出本月分二千五百擔，恒大亦繼轉售出本月二千擔，在此種潮流之下，而申氣當蒙重大之影響，徒以緯通於本月抵空之外，且將收貨，而申新亦收回本月而套出十月期，只有漢帮則了結近期調進遠月也，是以預料本月期之價格則再難揚，則廠方必出而收貨也，以目前之標價已在包本以下故也，茲將各月期價比較列下，

美棉現貨續漲十磅音

利物浦現貨回大五點
三品六月期大四元七
大阪紅財神牌小四元

紐約二十一日電，棉市因缺乏重要買戶及天氣良好而疲，後因同業買進轉漲、

	紐約掛牌價	比較	合規元價	比較
五月期	一六.二九	大〇七	四九.六四	大四九
七月期	一六.三五	大〇五	四九.八三	大四三
十月期	一五.一〇	小〇六	四六.〇二	大〇八
十二月期	一五.一六	小〇七	四六.二〇	大〇五
一月期	一五.一六	小〇六	四六.二〇	大〇八
現貨	一六.五〇	大一〇	五〇.二九	大五九
利物浦棉市				
七月期	八.〇六	大〇七	四九.七〇	大七一
八月期	七.九八	大〇六	四九.二〇	大六四
十月期	七.八八	大〇三	四八.五九	大四六
現貨	八.五七	大〇五	五二.八四	大六一
孟買停市				

▲三品紗市

	收盤	比較
五月期	一四三.六〇	小四.一〇
六月期	一四四.二〇	小四.七〇
七月期	一四五.九〇	小四.二〇
八月期	一四六.六〇	小三.八〇
九月期	一四七.二〇	小三.九〇
十月期	一四〇.〇〇	小四.六〇
十一月期	一四〇.五〇	小四.二〇

▲大阪花市

	收盤	比較
五月期	——	——

▲大阪現紗

		比較
六月期	四七.一五	小.四〇
七月期	四七.二〇	小.三〇
八月期	四七.四五	小.二〇
九月期	四七.二五	小.二〇
十月期	四六.三〇	小.二〇
十一月期	四五.六五	小.三〇
藍魚牌	一四八.〇〇	小三.〇〇
紅財神牌	一四二.〇〇	小四.〇〇
藍島牌	一四〇.〇〇	小二.〇〇
三馬牌	一四八.〇〇	小二.〇〇

四月份上海棉貨輸出輸入統計

棉花（擔）　棉紗（擔）　棉織品（疋）

	棉花（擔）	棉紗（擔）	棉織品（疋）
輸入共計	五八五.六八〇	二三.九八〇四	九.八二〇
內日本	二九.一九一	二.一四〇二	七〇九.九九一
美國	九七.四七四	一.五六五	八九.九〇〇
印度	二六九.四五五	一.六.五六五	九四.八〇〇
青島	九.九〇七	二七.四三六	一〇三.九五五
漢口	一四五.二三八	四三.六五六	一一.六八三
國內共計	一一.七二三	二二.五五二	七六.〇九四
內香港	三〇	一二.九〇五	三九.一三〇
大連	一三	一一.九七一	八.六三〇
牛莊		二.七一二	六一.三六三
天津	一.二.六三	二三.七一二	三三.八八〇
青島	八.九九〇	五.一〇七	一〇七.七六三
漢口	五六八		二.三五三
寧波	六六六	八五三	
汕頭	六〇		四〇七〇六
廣東	六		二九六〇〇

簡報

六月期	三五.一五	三五.一〇	小.一〇	五三〇〇
七月期	三五.四五	三五.四〇	小.〇五	一九〇〇
八月期	三五.六〇	三五.四五	小.一〇	三六〇〇
十月期	三四.八五	三四.八〇	大.〇五	三四〇〇

▲棉紗出廠稅　近日棉紗出廠稅一事，又傳說於市場間紗市亦受其影響，此事去年即已發生，旋以棉業界反對甚烈而止，邇來舊事又復重提，聞所訂稅率，爲粗紗每擔九元，細紗每擔七元，本埠華廠日廠，以現在市況已極不振，再增巨額特稅，勢益不支，均不贊同，故此事能否實現，尚未可知，即使進行，爲期亦遠云，

▲金洋　五箱值二十五萬元，香港運來，

▲大條　三百根美國來滬，

▲鋼板鐵條　一萬一千四百七十八件比國至滬，

▲湖絲　四百四十件今日運美，

▲桐油　九百噸本日裝紐約，

▲白米　八千包運赴長江各埠，

▲叫莊　昨週四元芳叫莊共排各布一百三十九件，六千四百五十九疋，較上屆少叫七件，三百二十九疋，價均平和，漂布泰西緞洋紗似好，市原布平，蔴縣端陽節，公平元芳兩叫莊概不暫節，照常開叫云，

▲南京　堯化門外新設民豐製造蠶種場，現正着手製種，

▲農礦部　近以各屬製種場兆蠶及種繭時期，特派督察員數人分赴各種場監督製造，

▲丹陽　新繭將上市，預計祗有四分收成，繭行昨日開秤，繭價開五十六元，

▲揚中　今歲蠶事減色，全縣育蠶者不及往歲十之二三，新繭已上市，繭行今日開秤，繭價看高九十至五十九六元，

▲溧陽　繭行開秤者祗有一十餘家，均於前昨兩日先後開秤，繭產歉折，繭價初開九十四五元，現已六十元，

▲宜興　早晚蠶備受天時影響，祗有三分收成，繭行開秤後，到繭不旺，繭價初開五十六元，現已六十元，改良種六十八元，

▲丹徒　早蠶已蔟繭，繭質不優，收成亦歉，晚蠶改良種多，今日大帮下蔟，繭價土種看高五十四五元，改良種六十八元，

▲常州　西鄉繭行已開秤，改良種收成有四分餘年歲，繭價高貨開六十元，繼漲至六十七八元，土種祗五十餘元，

▲無錫　西鄉明日開秤，東鄉二十五六日開秤，收繭價議定土種看高九十元，改良種六十五元，

▲江陰　蠶蟻大帮上蔟，再遲一二日可落繭，繭行定念六日開秤，繭價定五十至六十元，改良種酌加，

▲洞庭山　東西兩山今歲繭行類均租出，業已先後開秤，繭價土種開五十六至六十元，改良種高貨九十元，次八十元，最次七十元，

▲吳江　新繭已上市，收成六分左右，繭行開秤後，因到貨稀，繭價由五十元漲至五十七八元，改良種六十至七十元，

▲臨平　各繭行收繳頗旺，現又加資，繭價改良種已開八十五六元，

▲長安　連日陰雨，到繭益稀，價益趨漲，改良種高貨看高九十元，

▲海鹽　繭價被鄰邑帶高，洋種開七十八九元，土種高貨六十二元，

▲平湖　城區天雨貨少，繭價飛漲，改良種八十二三元，土種六十四元，

現紗暢旺

川廣帮大活動
可惜日紗居多
做開六千餘包

昨日現紗走銷大暢，川廣帮均有巨量之吸收，尤以川帮爲最，惜乎銷路以日紗爲旺，本紗殊望塵莫及也，全日共做開六千〇十一包，內同行交易五百四十包，各帮辦去，計厦門四十五包，廣東一千八百三十包，四川三千〇十包，內地八十十包，南洋九包，天津五十包，汕頭一百三十五包，廣州十包，漢口念包，秦皇島四十五包，青島八十五包，蕪湖五包，福建五包，江西十包，雲南七十一包，寧波五包，徐州五包，牛莊九十包，賣價本紗平定，日紗則較昨日大起二錢九分至五錢云、

	牌名	價格	去路
上午市價			
十六支	彩球	一四八.〇〇	內地
二十支	藍鳳	一五六.五〇	廣東
四十二支	彩球	三三八.五〇	又
三十二支	藍鳳	一五四.〇〇	同行
二十支	藍鳳	一五二.二五	四川
又	三虎	一五四.五〇	廣東
又	雙馬	一六六.〇〇	漢口
又	立馬	一五四.〇〇	同行
又	鴻禧	一六八.〇〇	廣東
又	天官	一七二.五〇	蕪湖
又	採花	一六六.〇〇	四川
又	日光	一六八.二五	廣東
十六支	紅團龍	一五八.〇〇	廬州
又	富貴	一六三.二五	秦皇島
又	金城	一六三.〇〇	內地
又	藍鳳	一六〇.〇〇	同行
又	雙龍	一六〇.〇〇	江西
又	電車	一四八.五〇	福建
二十支	人鐘	一四一.二五	廣東
又	雙喜	一三八.五〇	汕頭
又	大寶	一四五.〇〇	內地
又	孔雀	一三七.〇〇	廣東
六支	鐵錨	一二五.〇〇	南洋
下午市價			
四十二支	彩球	三三五.〇〇	內地
又	日光	三三五.五〇	又
又	藍鳳	三三四.二五	又
三十二支	彩球	三三九.〇〇	廣東
又	寶光	三三六.二五	內地
二十支	立馬	一五四.五〇	天津
又	鴻禧	一六九.〇〇	廣東
又	藍鳳	一五四.〇〇	青島
又	五福	一五九.〇〇	徐州
十六支	紅團龍	一五六.二五	廈門
又	仙桃	一五七.五〇	廣東
二十支	天官	一六六.〇〇	汕頭
又	雙獅	一三二.五〇	又
又	大寶	一四三.二五	廣東
十六支	汽球	一六〇.〇〇	四川
又	地球	一五八.五〇	廣東
又	人鐘	一六二.七五	汕頭
十二支	孔雀	一三七.五〇	內地
又	藍鳳	一五九.五〇	青島
又	大發	一六一.五〇	又
十支	雙象	一六〇.〇〇	寧波
又	美人	一四五.〇〇	廣東
又	五獅	一四〇.七五	廈門
又	帆船	一四〇.五〇	四川
又	雙喜	一三六.二五	又
又	嘉禾	一三三.〇〇	嘉禾
八支	三虎	一三一.五〇	內地

現棉沈寂不堪

▲各廠均無交易

昨日現棉市況之沉寂，實達極點、各廠均無交易，只同行王仁記進陝西花九十包，價三十五兩三錢五分，現貨棧交割貨不過幾花……

米市顧問寥落

鮮色而價巧者
胃納尚屬良好

▲滬北　常錫各帮到頭寥寥，選另拆因天已轉晴，上市粟六、次縮仍鮮顧問，價特高二十一元外，鮮色而價乃者，胃納尚可，次縮中次別足，青角蒲稻到貨續有，去化碌碌，市形堅定，白元到三四號，特高缺乏另拆揀高熱絡，中次平平，形無升沉，羊尖河積二四儀，絕少問津，致價步削，大子埠尖貨枯，售開竟少，

常帮頂白更	二〇.〇〇　至一九.〇〇
錫帮上中更	一八.九〇　至一八.〇〇
石浦卜稻	一九.五五
青浦卜稻	一九.二五
松泗卜稻	一九.一〇
崑山白更	一九.一〇
蕭墩早稻	一八.九〇
滸關更	一八.七〇
白元頂	一八.二〇
羊尖	一八.二〇
陰元	一七.七〇　至一七.六〇

▲滬南　昨日到船十數號，去路平常，蒲稻帶疲，其餘之貨站定，

河常機更	二〇.〇〇　至一九.〇〇
蘇州機更	一八.六〇
吳江機更	一八.四〇
同里機更	一八.三〇
北扼機更	一八.一五
周莊機更	一八.一〇　至一八.〇〇
青角早稻	一八.八〇
又蒲稻	一八.六〇
泗涇蒲稻	一八.四〇　至一八.一〇
金澤蒲稻	一八.〇〇
練塘蒲稻	一八.一〇　至一七.九〇
盛澤洋尖	一八.一〇
黎里洋尖	一八.〇〇
西塘洋尖	一八.〇〇
常帮變元	一八.〇〇　至一七.七〇

祁茶暴漲

—二三十兩—
進意益趨濃厚
到貨幾無停留

昨日本埠洋莊茶市，英莊怡和協和天裕錦隆等行，對於祁門高莊紅茶，進意益趨濃厚，所到之貨，幾無停留，市勢頗有扶搖直上之概，全市成交共達二千七百四十七箱，市價開至二百二十五兩，貨價平均比較，照前日又漲二三十兩，惟溫州河口等路山莊紅茶及路莊土莊綠茶，洋茶商極少問及，提高抑低之茶市，已成自然之趨勢云、

期粉麥盤旋

局勢平穩
上落微細

昨日麵粉市況甚平，洋麥報價微跌兩角，陳粉在初開將即告平穩、繭後始終盤旋，祗有二厘半之上落，全日廠方及大多頭抱見漲即售，見跌即進之意念，所有軋空之說，或將係空氣作用，惟一班國戶浮多，則頗有了結，緣斯項多頭，見斯價格於願已足，是以上下市各盤極形平定也，遠期新粉與近期麥勢相彷，實消帮略有活動，內地帮亦有售出，惟對於最遠期頗覺堅挺，各盤交易尚不寂寞，市況極定也，茲將收市各價比列於下，（單位兩）

	收市價	較前日
五月份	二.五七五〇	大二厘半
六月份	二.四〇五〇	無上落
七月份	二.三三五〇	小二厘半
八月份	二.三三二五	小二厘半
九月份	二.三四七五	大半分
十月份	二.三五七五	大半分

絲市極形庸碌

匯率變化無常
歐莊益趨觀望

昨日本埠洋莊絲市，因匯率變化無常，致難進展，海外日絲價廉，新絲電轉價小，陳絲歐莊亦抱觀望，昨祇緯成進和平牌二十包，價一千另三十兩，華通進金雙鹿牌二十包，價一千另八十兩，（以上滬陳廠經十三至二十二條份）信孚進出身八繭灰經三十包，價四百六十十兩，

……兩一錢七分，朗麥各月份悉平穩，旋，上午情況微軟，下市較好，各價祇一二分出入，目前期麥與粉情相彷，茲將結果各價比列於下，（單位兩）

	結果價	較前日
六月期	四.五四	無上落
七月期	四.四三	小一分
八月期	四.四六	小二分
九月期	四.五六	大二分
十月期	四.六一	小一分

時屆夏令豆餅走銷尚佳

油市病呆之極
交易完全停頓

昨日油市趨勢，依然疲滯，客木街銷路無發動傾向，走銷奇鈍，交易全停，行市可謂疲呆之極，生油亦只本街另星動辦，市均平淡，雜滯市乏鬆象，賣意緊守，各消因產市高照，豆餅連日走銷尚佳，因時居消令，各消發動，昨日本街內地溫台帮又辦開三千張，行情緊俏，大連光餅開一兩八錢三分半，牛莊什印餅一兩八錢四分半，查大連餅音來源不多，敵存亦不過豐，各消聯絡，後勢樂觀云，

▲國內匯兌

昨日華商銀行公會報告各匯水如左

北平	公砝	一〇四五五
北平	銀元	一〇〇〇
天津	行化	一〇三五五
天津	銀元	一〇〇〇
漢口	洋例	一〇二八五

▲現貨麩粉

紅藍車	二.五六〇	綠兵船	二.五六〇
兵紅船	二.五〇五	綠寶星	二.五六〇
寶紅星	二.五〇五	綠三星	二.五六〇
紅三星	二.五〇五	綠山鹿	二.五六〇
紅山鹿	二.五〇五	綠雙馬	二.五三〇
紅雙馬	二.四七五		

▲大連油豆餅

昨日下午一點十分大連來電

	豆油	豆餅
現貨	一〇.三〇〇〇	一.二一〇〇
六月份	一〇.三〇〇〇	一.二三〇〇
七月份	一〇.三六〇〇	一.二四五〇
八月份	〇〇.〇〇〇〇	〇.〇〇〇〇
九月份	〇〇.〇〇〇〇	〇.〇〇〇〇
十月份	〇〇.〇〇〇〇	〇.〇〇〇〇

	黃豆	紅粮
現貨	七.一五〇〇	四.一〇〇〇
五月份	七.一二〇〇	四.四六〇〇
六月份	七.一二〇〇	四.四六〇〇
七月份	七.三二〇〇	四.四六〇〇
八月份	七.三二〇〇	四.四九〇〇
九月份	七.四五〇〇	四.四九〇〇

鈔票　以上均保大連鈔票之價　價七錢二分九厘

地名	幣別	價	漲跌
牌價	銀元	一〇〇〇	跌一元
濟南	銀元	一〇〇〇	
青島	銀元	一〇〇一	
烟台	銀元	一〇〇五	
蚌埠	銀元	一〇〇五	
蕪湖	銀元	一〇〇五	
安慶	銀元	一〇〇五	
南昌	銀元	一〇一五	
九江	銀元	一〇一五	跌五角
長沙	銀元	一〇〇四	
重慶	平銀	一〇一〇	漲五兩
重慶	銀元	一〇一五	漲五元
成都	平銀	一〇二五	
成都	銀元	一〇四〇	
萬縣	銀元	一〇一〇	
杭州	銀元	一〇〇三	
南京	洋	一〇〇一五	
福州	洋	一〇一六	
廈門	銀元	一〇一三	
廣州	毫洋	六六〇	
汕頭	銀元	一〇〇八	
奉天	銀元	一〇〇六	
哈爾濱	銀元	八七〇	漲十五元
吉林	銀元	八八六	漲十五元
大連	銀元	一〇〇五	

滬杭甬鐵路行車時刻表

滬杭段

○下行車

▲上海北站開　上午七點（快車）、上午九點（特快）、上午十一點（三四等）、下午三點二十分（快車）、下午五點五十五分（特快通車）

▲上海南站開　上午七點十分（快車）、上午九點（特快）、上午九點三十分（三四等）、下午四點（快車）

▲松江開　上午八點三十四分（快車）、上午十點十九分（特快）、上午十二點四十分（三四等）、下午五點二十二分（快車）、下午六點五十分（特快通車）

▲嘉善開　上午九點二十四分（快車）、上午十一點十四分（特快）、下午一點十六分（三四等）、下午六點十三分（快車）

▲嘉興開　上午九點五十八分（快車）、上午十一點四十六分（特快）、下午二點三十分（三四等）、下午六點四十七分（快車）、下午八點十分（特快通車）

▲硤石開　上午十點三十六分（快車）、上午十二點十一分（特快）、下午三點三十八分（三四等）、下午七點二十分（快車）

▲長安開　上午十一點二十二分（快車）、上午十二點五十六分（特快）、下午四點二十六分（三四等）、下午八點十分（快車）、下午九點十七分（特快通車）

▲杭州開　上午十二點三十分（快車）、下午一點四十五分（特快）、下午五點十六分（三四等）、下午九點十五分（快車）、下午十點十五分（特快通車）

▲閘口到　下午十二點四十五分（快車）、下午二點十分（特快）、下午四點三十分（三四等）、下午九點三十分（快車）、下午十點三十分（特快通車）

○上行車

▲閘口開　上午六點四十五分（快車）、上午九點二十分（特快）、上午十點十五分（三四等）、下午三點四十分（快車）、下午五點四十分（特快）

▲杭州開　上午七點五分（快車）、上午九點四十分（特快）、上午十點五十五分（三四等）、下午四點五分（快車）、下午六點○五分（特快）

▲長安開　上午八點十三分（快車）、上午十點四十分（特快）、下午十二點四十三分（三四等）、下午五點二十七分（快車）、下午六點十九分（特快）

▲硤石開　上午九點三十三分（快車）、下午一點二十六分（三四等）、下午六點十一分（快車）

▲嘉興開　上午九點四十七分（快車）、上午十一點四十分（特快）、下午二點五十三分（三四等）、下午六點十五分（快車）、下午八點三十三分（特快）

▲嘉善開　上午十點十一分（快車）、上午十二點二十二分（特快）、下午三點十五分（三四等）、下午七點十七分（快車）

▲松江開　上午十一點五分（快車）、下午一點〇四分（特快）、下午四點二十八分（三四等）、下午七點五十六分（快車）、下午九點〇八分（特快）

▲上海南站開　上午十二點二十五分（快車）、下午三點二十分（三四等）、下午五點二十五分（快車）、下午九點五十分（特快）

▲上海北站到　上午十二點三十分（快車）、下午二點五十分（特快）、下午五點三十分（三四等）、下午九點三十分（快車）、下午十點三十分（特快）

運動世界

明日開幕之遠東大會
▣四國健兒三百餘人
▣枕弋待旦準備大舉
▣門票已銷去六十萬

請注意本報游泳實力觀一文極有研究

▲本報念二東京專電　遠東大會二十四日開幕、中日菲印四國男女選手、計共三百餘人、將各抱大勇無畏之精神、作友好之競技、以爭國際間之光榮、印度之與會、在歷史上、今為第一次、其加入之競賽、雖祇三種、然經此一度之攜手、必能使大會會務、愈益推進、其他遠東各國、亦將繼印度之後、相繼來歸也、規模宏大之明治神宮競技場、現已布置完備、種種陳設、醒人耳目、開幕盛典、定於二十四日正午在該場舉行、日皇弟秩父宮、首相濱口、文部大臣田中、以及其他政界要人、俱將親臨盛會、四國選手團由會場正門整隊入場、以陸軍軍樂隊前導、繞場遊行一週後、在大看台之天皇席前排列、每國旗手、執各該國之國旗、站於陣前、唱日本國歌後、由日皇弟秩父宮代讀聖旨、繼由文部大臣田中訓詞、大會會長岸清一博士致開會詞、濱口首相致歡迎詞、中菲印三國代表張伯苓、凡茄斯、墨寇琪、依次致答詞、然後中菲印三國國旗、升懸場中、由東京女子高等學堂學生率同全體合唱大會歌、

會場之壯觀

▲本報念二東京專電　今晨起、會場各入口、僱大批工役、陳設綢彩、甚形忙碌、各與賽國之國旗、密佈於各大門、四周之萬國旗、紅紅綠綠、更不可數計、臨風飄揚、鮮豔奪目、身臨其地、精神為之一振、五光十色、允稱空前之壯觀、

入場券暢銷
最近五日間
售去六十萬張

▲本報念二東京專電　觀衆興趣、至為熱烈、最近五日間、東京市內售券處十一所、總計已銷出入場券六十萬張、他處代銷者、尚不在內、棒球與田徑賽之入場券、已全部告罄、他種比賽券之銷行、亦已有六成、民衆對於大會之興奮、可謂得未曾有、

華僑拉拉隊
定券八百元

▲本報念二東京專電　華僑為鼓勵祖國選手起見、特有拉拉隊之組織、練習各種歌調、準備應援、藉壯聲勢、開會時將有盛大之表示、該隊已預定入場券八百元、

印度國旗問題
印選手要用黨旗
英使署要用英旗
結果兩旗均不用
現下尚在堅持中

▲二十二日東京電　遠東運動會印度選手與中菲選手、於星期日同就青年會而居、該屋旗桿上高懸中日國旗、菲律濱政府旗、此外尚有引人注目之印度國民黨大會紅綠白三色旗、閱兩日、日本運動當局商諸英大使署、旋得覆、謂以印度總督旗為正當之徽號、故將三色旗卸下改懸印度總督旗、印度選手大反對、於是總督旗亦卸下、今日旗桿僅有中日菲之旗、一桿獨空、則為代表印度者、印度選手稱、星期六日行開幕禮時、彼等甯願無旗入場、而不願展露英國旗、

田中招待選手

▲本報念二東京專電　文部大臣田中、今晚假青年館招待歡迎各國選手代表、到五百餘人、一堂濟濟、頗極其盛、各國領袖、均相繼演說、我國由張伯苓致詞、略謂遠東運動會足以增進國際間之友誼、及民族間之互相諒解、至於至善、旋合攝一影、並放映電影、至七時始各盡歡而散、

偉大之紀錄板

▲本報念二東京電　大會為使觀衆明瞭比賽之結果起見、特於各場裝置偉大之紀錄板、懸掛優勝成績、板為青色、製法極精緻、顏色又甚顯明、令人一目瞭然、

遊泳實力觀
日本可操必勝權

東京通訊、第九屆遠東運動大會、將於二十四日開幕、其遊泳秩序、排在二十八日至三十一日、屆時中日菲三國之水上健兒、將在明治神宮遊泳池中互相爭先、競奪錦標、

▽游泳池之建築

○經費念五萬元○

明治神宮游泳池、建築費達日金二十五萬元、現已工竣、惟四圍之水門汀看台、不及完成、將另建可容一萬二千至一萬五千人之臨時看台、池長五十米、寬二十米、一端有潛水塔、

▽得與世界媲美

○觀衆可望五萬○

此次加入者、有世界錦標一人、保持世界紀錄者二人、及曾在一九二八年亞姆斯丹世界運動大會中得分者數人、雖無一西人加入、但其成績之佳、當可與歐美並駕、而觀衆之踴躍、四日中或可達五萬人、與荷京世界大會之紀錄相等、甚且超過之、亦未可料也、

▽日菲兩大明星

○定破世界紀錄○

此次游泳比賽、至少有一個紀錄、有打破之危險、即鶴田之二百米俯泳(即蛙式)、二分四十五秒、此一項之表演、當最為出色驚人、蓋鶴田與菲選手伊爾德風沙、在荷京世界運動會中之二百米俯泳、同列前三名、鶴田係大會錦標、伊爾德風沙則為遠東紀錄之保持者、(二分五十二秒九)、僅居德人拉特馬區之後、此次兩人復在東京相遇、必又有一番劇烈之競爭也、惟此外尚有一專家加入、即日本之男渡、亦係明治大學學生、前在荷京大會、雖第一次預選即被淘汰、但今已大有進步、而為日本游泳界之巨擘、

▽日人有包辦意

○上屆失敗原因○

日人對於菲律濱之伊爾德風沙等、雖表示相當之敬意、但自信不僅可得各項第一、即於第二三四名、亦復人才濟濟、故大有包辦之意、其上屆在滬比賽時之見屈於菲、乃因自信過深、其第一流選手、皆赴檀香山、而以第二流選手應戰、致錦標為菲律濱所得

▽短距離之競爭

○日菲將有惡戰○

本屆大會中、菲選手之五十米百米、為日本所最畏者、故將以國際選手高石與佐田為台柱、但其短距離之成績、均尚不及菲之伍爾加、伍在上海之遠東新紀錄、為二十六秒八、高石於本屆即將畢業、並須服軍役一年、故今番或即為其最後一次之出席、彼在游泳界中、負盛名者已八年、現將過去、惟佐田則尚在精進不已、

▽日本長程人才

○濟濟多士○

長距離游泳、日本之人才極多、為明治大學之竹村、成績四分五十二秒、較之遠東舊紀錄好二十一秒、與世界著名游泳家亞恩巴格之世界紀錄、祇差四、七秒耳、佐田去歲之紀錄、則為四分五十八秒六、一千五百米自由式、日本之牧野、為一中學生、去歲曾以〇念分四十四秒開全國新紀錄、而一九二七年之遠東大會紀錄、則為念一分念五秒三、二百米俯泳、日本既有鶴田以敵伊爾德風沙、而百米仰泳、則又有一保持世界紀錄者、即早大學生入江、其二百米之成績為二分三十七秒八、四百米為五分四十二秒、惟百米亦極迅速、在上海曾以一分十六秒八開遠東新紀錄、一九二八年減至一分十三秒二、去年為一分十二秒六、尚有大槻松村二人、亦曾打破入江之遠東紀錄、

▽接力游將屬日

○必創新異紀錄○

二百米接力、日本自信可以打破一九二五年一分五十一秒六之遠東紀錄、並聞日本運動當局、擬於游泳秩序中加入二百米仰泳、四百米俯泳、及八百米接力、大約當於開會時提出云、

日本足球選手

▲電通廿二東京電、出場遠東大會之日本足球隊隊員、決定如下、

高山忠雄　篠島秀雄　手島志郎
若林武雄　春山泰雄　市橋時三
武腰秀丸　野澤正雄　務松正三郎
武內第三　後藤勘雄　霜部鴻三
井出太米男　本田長康　齋藤戈三
▲監督　鈴木重義　坂本清
▲幹事　齋藤十郎

三國棒球選手

▲聯合廿二東京電　遠東運動會各國棒球選手如左、

▲中國隊
(投手)鄭發、陳運芳、何玉明、鐘友
(接手)余献三、蔡運平
(一壘)林炎
(二壘)陸橋階
(三壘)何東德
(遊擊)馮玉和
(左翼)黎利
(中翼)馮恩賜
(右翼)楊東照、葉俊賢

▲日本隊
(指導)腰本壽
(投手)宮武、永井、若林、上野
(接手)岡田、伊達
(一壘)山下
(二壘)田部
(三壘)水原
(游擊)村尾
(外野)楠見、井川、佐藤、柳、上肥

▲律賓
(投手)山得司、恩而安、鮑契司德
(接手)薩柏綸、外奧拉安
(一壘)蒙薩那烈士
(二壘)愛契孚姆
(三壘)西維德
(遊擊)倬耳巴歐
(左翼)加爾地內拉
(中堅)大維奧剌
(右翼)羅亞、張白歐

三國游泳選手

▲聯合念二東京電　遠東運動大會三國游泳選手如左、(續昨電)、

▲百米背泳
(中)陳元華、梁兆文、
(日)木村、入江、大島、松村、片山、鈴木、
(菲)加白廷克、亞克嗔、埃史達伊、亞寂爾廷、

▲二百米平泳
(中)楊元華、羅次仰、
(日)鶴田、馬渡、勝田、松本、塚原、
(非)伊路台芳沙、亞爾培德、白德拉沙、亞寂爾廷、

▲一百米替換游
(中)梁兆文、郭鳳臣、史興隆、陳振興、
(日)高石、佐田、益田、宮本、高橋、熊野、
(菲)阿里、安康克、山、埃加斯丁、曼戈那、亞爾培德、安推祿、

日本六大學棒球戰績表

▲電通念二東京電、日本六大學連環棒球比賽、以昨日之慶立決賽、閉幕、卒歸慶應獨奪錦標、各隊百分率如下、

▲勝負百分率
慶應……八三三　法政……四〇〇
明治……七五〇　帝大……二五〇
早大……五四五　立教……二〇〇

▲守備百分率
慶應……九六七　立教……九四〇
明治……九六五　法政……九二九
早大……九六三　帝大……九一八

▲打擊百分率
宮武(慶大)四〇〇　柳(明治)三六二
井川(慶大)三五七　島(法政)三二四
細井(帝大)三〇四

大夏運動會第一日
三千米撐高跳均本校記錄

大夏大學昨開運動會、雖場地潮濕、成績尚稱不弱、黃茂葵之三千米及郭應之撐高跳、均破該校紀錄、今日仍繼續舉行、當更有良好之成績、昨日成績錄后、

百米預賽	(甲)第一組	張長昌	王歐峴	嚴浩然	十一秒五分四
	(甲)第二組	何鴻興	郭應	林文治	十一秒
	(乙)第一組	陳銘思	楊龍南	陳景梁	十二秒五分一
	(乙)第二組	朱松生	朱文炳		十二秒五分二
四百米決賽	(甲)	繆經華	黃茂葵	張長昌	五十九秒
四百米預賽	(乙)第一組	鄭銘思	林振鵬	孫聖年	六十三秒
	(乙)第二組	陳潤斌	童世銓	曲宗炎	六十四秒
高欄決賽	(甲)	繆經華	嚴浩然	曹泰來	二十秒
撐高跳	(甲)	郭應	曹泰來	蔡景華	一米八七
	(乙)	吳景祺	芮慕伊		一米七七
三千米決賽	(甲)	黃茂葵	黃礎增	彭述信	十一分十三秒
	(乙)	方文紀	周榮保		十三分二秒

南商籃球勝滬江
中等體聯賽之一幕
結果為三三比三二

南洋高商籃球隊、自日前戰勝立達後、昨日又與滬江作奪錦賽於該校健身房、南隊俱係海上有名勁旅、一旦相遇、龍爭虎鬥、精彩百出、惟南商人材平均、都是此中能手、滬江雖有名將黃浦利等作戰、遇此強敵、亦祇徒喚奈何、結果為三十三對三十二、南商祇勝一分、

鎮江小學運動會
舉行給獎式

鎮江全縣小學聯合運動會、田徑賽、於十七日結束、詳情已誌本報、球類比賽、則於十八日開始、二十一日下午二時結束、四時在體育場舉行給獎儀式、由張縣長主席並給獎、球類比賽計分男生小足球、參加者有高橋北、五條街、孤兒院、小碼頭、實驗、敏成、教本、苦兒院、等八校、男生籃球參加者、有五條街、新河街、寶堰、潤商、苦兒院、高橋北、穆源等七校、女生籃球參加者、有辟家巷、千秋橋二校、女生排球參加者、有辟家巷、千秋橋、五條街、等三校、錦標悉採淘汰制、故能於最短期間完全結束、其間三日雖忽陰忽晴、而各球賽亦不因陰雨而延期、或停止、其精神、良有足多者、

首都排球明日開賽
參加者男女十一隊

江蘇省立公共體育場、最近發起首都排球聯合會、計分男子組、女子組、男子組又分甲乙兩部、自開始徵集會員以來、索取章程者、甚為踴躍、至十八日報名截止、共有十一隊參加、男子組為中大、政治、紫金、北極、四隊、男子乙組為金中、皖中、南中、三隊、女子組為匯文、中華、南女中A、南女中B四隊、又北極隊為中央大學教員所組織、此次參加、完全為友誼比賽、無關錦標、緣南京排球遊戲、練習者少、成績平常、北極隊為提倡起見、故請求參加作友誼賽、而聯會則十分歡迎、該會比賽均採單循環制、定於本月二十四日開賽、預計六月三日可以結束、茲將全部秩序、採錄於后、

名	組別	日期時間
金中對皖中	(乙)	五月二十四日二時
北極對中大	(甲)	二十四日四時
政治對紫金	(甲)	二十五日二時
中華對女中B	(女)	二十五日四時
匯文對女中A	(女)	二十七日四時
中大對紫金	(甲)	二十七日四時
南中對皖中	(乙)	二十八日四時
北極對紫金	(甲)	二十九日四時
匯文對中華	(女)	二十九日四時
政治對中大	(甲)	卅一日二時
匯文對女中B	(女)	卅一日四時
金中對南中	(乙)	六月一日二時
女中A對中華	(女)	六月一日四時
北極對政治	(甲)	三日四時
女中A對女中B	(女)	三日四時

小學排球賽
涵惠勝旦華

昨日下午四時三十分、市一公共體育場小學排球競賽會甲組涵惠與旦華交鋒、旦華人材不齊、三道戰線、尤欠聯絡、故戰鬭力較弱、涵惠則全隊合作、相機應付、動中竅要、鮑柱祇立中央、前後接濟、縱身厥殺、更有一夫當關萬人莫敵之概、第一局涵惠以二十一對〇獲勝、第二局起、旦華精神稍見鎮定、陳祚良發球、佔先獲分、但不轉瞬間、涵惠又突飛猛進、後來居上、結果以二十一對五再勝、裁判員張龍海、今日下午三時半、該會甲組尚文對旦華補賽、四時半、乙組梅溪對時化比賽、

三和牌香煙
廿枝圓包

價廉味美
空包可換贈品
中和煙公司出品

啟新洋灰股份有限公司第十八屆利息廣告
本公司訂於五月十四日起在天津法租界本公司總事務所派發十八屆利息請各股東於每日上午十時至十二時下午二時至五時攜帶息單照摺赴本公司領取為荷此啟

注意機器腳踏車大競賽開幕
一千萬看客之新紀錄
週遊全球身懷絕技之機器腳踏車專家團將於國歷六月一日起在滬獻技此項比賽上季在英國舉行看客竟達一千萬人開全世界之新紀錄

唐拾義防癆久咳丸
此丸每瓶附驗眞劵一張直接交回總行可換本廠開賽如無劵或有僞劵而照相模糊者均為僞品請勿誤認至要至要
上海廣西路轉角父子大藥廠
各埠經售　每瓶一元

南京路望平街
大聲唱機公司
全部
璇宮豔史
夢中情人曲　愛之結合曲
無人過問曲　大軍進行曲
歡迎試聽

日人侵略航權
阻止華輪由大連赴日　滬航業公會呈部力爭

上海航業公會昨呈交通部文云、呈為轉報中華輪船在連未裝貨物開往日本詳情、仰祈鑒核施行事、案奉鈞部訓令第一六一六號內開、案查大連日本海務局阻止中華輪船由連裝貨往日一案、前據該公會代電、即經電飭大連海關切實交涉、並批示在案、茲據大連關稅務司復稱、中華輪船已於五月十日、未曾裝貨開往日本、其中詳情業由政記公司函知上海航業公會轉呈鈞部等情、據此、合行令仰知照、並將詳情具報此令等因、奉此、查屬會前據會員政記公司稱、接大連來電代理營口海外貿易公司之中華輪船在該埠擬裝前定由連往日之貨、忽被大連日本海務局出而阻止、請會電呈交涉等情、當經據情電呈鈞部、蒙批電飭大連海關切實交涉等因在案、旋據政記公司函稱、中華輪船在大連被日本海務局阻止裝貨一節、茲接大連來函內云、該輪係訂定裝往日本煤炭滿船合同訂明先在營口裝至吃水能駛出為度、（計在營裝煤四千五百噸）其餘空位在連添裝、（尚餘四千噸之空位）查曩年敝輪由大連裝貨往日、係屬常事、向無阻礙、迄今西洋各船、由連運貨往日本者、亦復不少、從未見有何阻礙、不料此次中華輪竟被大連海務局禁阻裝運、詢據該局長云、大連係日本港口、不准外船裝貨赴日等語、乃外船並未禁阻、而獨我華船則遭歧視、會經再三交涉、終不允予通融、似此情形、設或久待、損失甚巨、迫不得已、遂即拋棄四千噸之空位、開往橫濱、此舉於中華一輪之損失、以及將來各華輪航運關係、均匪淺鮮、務乞公會電懇大部、嚴重交涉、俾維航權等情前來、屬會查大連為我國領土、日本係通好友邦、商輪運貨往來、向無禁止之例、今該埠日本海務局、對於我國商輪、由連運貨赴日、忽加阻止、是不獨任意摧殘我國航業、實屬有心侵犯我國主權、事關重大、忍無可忍、迫不得已、瀝懇鈞部、咨請外交部迅予嚴重交涉、以杜侵略、而保主權、不勝迫切待命之至、

王正廷
尚在滬養痾

外交部長王正廷因積勞成疾、已向國府請假一週、在滬調治、除每日按時前往虹橋上海療養院延醫檢驗身體外、餘均留寓靜養、以期速痊、惟部中公務、雖由常務次長李錦綸代理、而重要外交文件、仍須送滬、交由王部長親自批閱、藉免貽誤、聞王氏俟病稍痊、即將赴京銷假云、

納稅會
致費唐顧問函

上海租界納稅華人會昨致函工部局顧問費唐、茲錄其譯文如下、逕啓者、敝會曾於四月九月分函各團體徵求關於上海問題之意見、茲將收獲函附呈台覽、函內所呈述之意見、皆為華人正當之願望、應予儘量採納、嗣後如有其他覆函、仍當續行奉上云云、

杭繭市旺
已運滬十萬餘擔

昨據調查、近日杭州繭市、非常旺盛、截至昨日止、春繭收貨完畢、總計裝滬者約計十萬另五百餘擔、價值五十四萬三千五百元、與上年比數約增多百分之四十、每擔最高價為六十五元、最低價為四十七元、平均五十一元、比較上年漲高三元左右、惟繭質則略於上年云、

淞商會臨時會議
討論維持會所

吳淞商會因上海特別市商人團體整理委員會欲將會所接收、改為分事務所、該會主席委員鄭樹珊張玉墀等以事關會務根本問題、且於全埠商務影響至為重要、故特定二十四日（即明日）下午一時、在議事廳召集全體執監委員會、開臨時會議、討論辦法、昨已分函各委員屆時蒞會、共同商議云

請免米捐
糧委會注意民食

本市糧食委員會日前舉行第十五次常會、到有許叔璣、黃枯桐及各局各業委員、經滬柳堂提議、米價高昂、民食艱難、擬請豁免食米各項捐稅、以資救濟一案、當以米價昂貴、亟應呈請政府、豁除捐稅、以符維護民食之至意、且以沿途關卡、動需照票、不無阻滯運輸、為害尤大、經討論之下、僉以政府裁厘、早具決心、并定於十月十日起行、於此糧貴之時、先行免除米厘、損失有限、為益良多、決議、轉呈請示、又鑒於洋米充溢、本年稻作、不再注意、來日糧荒、尤深危懼、該會各委員亦擬有意見、備呈市府採[illegible]示云、

市民聯會會議

上海特別區市民聯合會、成立以來、對於內部組織已臻極組織完備、今日（廿三）下午二時、召集全體籌備委員、舉行第二次會議、討論該會進行計劃、及預定各種對外工作、昨已由秘書處、通知各委、屆時到會與議、地點在天后宮橋商整會內該會會議室云、

海籌艦駛滬

海軍之海籌軍艦、於昨晨由通州駛滬泊高昌廟港、預備下月加入滬港海軍校閱、

要人之行踪

工商部長孔祥熙、海軍次長陳紹寬及中央委員林森等、四公來滬、均於昨晨抵站、

中日條約之研究
航業界殷殷以航權為念　請求宣布航約交涉方針

中日條約、經王儒堂外長簽字成立之後、雖立法院稍有不滿、起而質問、但經外長親自說明、一場風波、旋即平靜、昨日本埠航業公會、及中國商船駕駛員總會兩團體、對於新約內容、有所懷疑、會呈請求宣布將來航約交涉方針、語多警惕文云、吾國自前清道咸間、屢迫城下之盟、訂立辱國喪權諸條約、於割地賠款以外、國稅為所限制、商船許人通航內地、即商船之噸鈔附稅、亦有劃一之規定、於是各國乃憑藉此種護符、挾其雄厚之經濟、與夫過賸之商品、競以我國為尾閭、夫我國工商業自始迄今、固未脫手工業與小規模之機器工業地位、焉能與先進各國競勝、是以洋貨乃日形充斥、而本國工商亦愈無發達之希望、工商既不發達、海運何以振興、況各國洋貨既暢銷、經濟力自愈膨脹、於是復轉其鋒芒、舉為航業之競爭、如建造新船、減派招徠、鈎心鬥角、無所弗屆、我國政府既無保商之稅法、各港門戶、又復洞開、國人經濟船舶均感不足、雖欲競爭、事苦無從、良以形勢已成、雖有大聖、無所用智、嗚呼、蓋國人之被束縛呻吟、敲骨吸髓於此類不平等條約者已八十餘年矣、凡稍有智識、稍具血氣、對此誰不為之椎心泣血、扼腕太息、誓思有以補救之者、不觀先總理於易簀彌留之際、尚不恤反覆諄諄、以取消不平等條約為遺教、是其精誠、足以泣鬼神而開金石、屬會等或以商人而兼營航業、或以航海為唯一之生活所託、對於先總理之遺教、實切望其實現、何者、蓋此類不平等條約、苟一日不根本取消、沿海航權一日不實際收回、即我國航業一日無發展之理、屬會等亦即一日深立足無地之愁、屬會等雖自惟薄劣、惟於此自身生滅問題、實可謂思之爛熟而籌之詳切、所無可為力者、祇為各國商舶既深入我腹地、復充斥於沿海、固不啻已扼我喉而盬吾腦、雖欲起而奮鬬、勢不得耳、今幸日本條約滿期、實為救正辱國喪權之唯一機會、故屬會等不憚再三籲懇我政府顧恤航商等垂盡未盡之生機、務祈於此次訂立商約時、將沿海航權實行收回、航商等力不致破產、航員等乃不致失業、迄未蒙明示、伏讀本月六日簽定之中日關稅協定全文、對於航海條約雖未議定、但觀於第二條之「及與其他各種相似之內國稅捐、並船鈔及與上述各項有關之一切事項、給予彼國政府或其人民之待遇、應不較次於現在或將來給予其本國人民或任何他國政府及其人民之待遇、又中國或日本國船隻其在彼國境內關於船鈔及與船鈔有關一切事項所受之待遇、應不較次於現在或將來任何他國船隻所受之待遇云云、是不啻隱然已許日本船隻將來在我國沿海及內地、仍然有繼續駛行載貨之權利、是國人等所力竭聲嘶奔走號呼以求取消之不平等條約之癥結、固宛然如故、則屬會等抑又何望乎、蓋此種條約雖未及航海具體之條文、但既有不較次於現在或將來任何他國之規定、則現在列國條約固有未滿者、即將來約滿、而任一他國有藉口不放棄所掠得之航權者、即我對日、亦不能異視、彼此輾轉相因、豈非航權永無收回之可能、唯屬會等固深望此種見解之不確、故不揣冒昧、謹此呈請我賢明之外交當局、明白宣布對於將來航海條約之方針、及其收回航權之實行步驟、語云有備則無患、海運既關貨物之流通、使一旦航權收回、日本將其在我沿海及長江船舶取消、則勢必致船少貨多、商品停滯、我國應如何增加船舶、或如何收買船舶與碼頭等等、在在應有預先之籌畫、方不致臨事張皇、此實有待於我政府之謀略規定、而後商人方得容易布置者也、事機已迫、何以政府尚毫無表示、豈以鈞部但求條約文字上之平等、而彼此內地通航、原不妨互惠、實行競爭、責在商人、果爾則屬會等不敏、敢鄭重以告我承繼先總理不妥協精神之外交當局曰、是直又一自殺之條約也、蓋物質文明進步之速率、絕類拋物、每下愈速、故日本能以六年過半之時間、完成東京全市之復興、而我國儘不妨三年不能築成一馬路、無他工商業經濟科學人材莫不在落伍故也、實際如此、猶欲以文字上平等互惠自欺、果互惠乎、抑獨惠乎、不待智者決矣、試更為切實之譬似、則日本船舶、號稱五百萬噸、我國猶不及三十萬噸、日本船齡、多在二十年以下、我國則在三十以上、我船赴日、百不及一、日船進口、猶多於我、實際如此、雖欲自慰、其可得乎、故如此次與日本訂約、而我外交當局若不按察我國航業之真情、不確實取消日本在我沿海及內地通航載貨之權利、只圖表面上之堂皇、是政府有意棄我航商與航員也、則屬會等唯有輟業停航蹈東海而死耳、又何忍於青天白日之下、而仍任人之踐躪與宰割乎、人之好生、誰不如我、靦顏苟活、抑亦恥矣、實逼於是、迫此哀聲、惟願我政府鑒其愚忱、宥其激切、速予明白宣布交涉方針、及收回航權之實行步驟、[illegible]

處理五卅慘案恤金
市監委會監督　恤金十五萬元　由市政府收發

五卅慘案殉難者家屬撫卹問題、歷經交涉、始由公共租界工部局、允出卹金十五萬元、作分發各殉難者家屬之用、乃因五卅殉難家屬會代表胡長生等發放恤款時、手續未能周密、以致發生冒領卹款情弊、遂有羅陳氏羅文娘等向法院控訴胡長生等及胡長生控訴王兆華等票傳吞卹款案、中央黨部常務委員會鑒于此案之引起糾紛、殊為關懷、特由秘書處函知本市黨部監察委員會、迅行監督處理、原函謂、「頃奉常務委員諭、關於五卅慘案工部局所出卹金十五萬元、應函上海特別市政府收領、轉發死難各家屬、並飭該市監察委員會監督分發具報」云云、該會奉函後、昨（廿二日）已由第五次常會議決、推朱應鵬同志會同市府辦理矣、

租界電話出售問題
顧問委員會接受國際公司投標　伊力克申電話公司已表示反對

伊力克申電話公司發表對於華洋電話公司出售案顧問會報告之意見書云、華洋電話公司出售案、已由顧問委員會將承售各家之投標審查完畢、並將其報告呈獻於公衆、此事於電話用戶及華洋公司股東之利益均有關係、故敢直陳意見如下、顧問會報告中曾言其決定之標準、㈠須顧全股東之利益、㈡須顧全用戶之利益、故必先知何家之投標能改良服務、並於最短時間內完全改裝自動電話而確保其滿意、是則顧問會決定之標準、固以股東之利益居前、伊力克申公司允付股東每股銀一百兩、國際電話電報公司祇允付每股銀七十五兩、顧問會乃以國際公司之價格為公平、此公平之價格、固用何法估計乎、照伊力克申公司之估計、則華洋公司股票之實價為每股八十兩、此外公司之牌號與顧主之所值為每股銀二十兩、豈非公平之價格乎、顧問會既以顧全股東利益居前、却使股東不能多得每股二十五兩之利益、其原因或為顧全用戶利益起見、但按之事實、適得其反、國際公司要求週息一分零五、伊力克申公司要求週息九厘、其差為一厘半、至民國二十一年、國際公司須付出之資本為銀一千三百一十萬零二千兩、須息銀一百二十二萬五千五百一十兩、伊力克申公司須付出之資本為銀一千一百萬兩、須息銀一百零八萬兩、其差為二十九萬五千五百一十兩、此每年約三十萬兩之息銀、將來皆須由用戶擔負、如接受伊力克申公司之投標、此每年約三十萬兩之息銀、即可省去、豈非用戶之利益乎、顧問會以國際公司之交貨迅速為其優點之一、然投標均不足信任乎、就事實而論、則所謂國際公司之交貨迅速者、在本埠中區電話接線處、固於民國十二年定貨、至民國十六年始裝置完竣、可以應用也、其餘大多數之職員、則於使用此新裝置以前、尚須加以訓練也、國際公司之又一優點、為其職員已熟諳迴旋式自動電話之運用方法、且向有訓練、然按之事實、則所謂職員、僅有七個外國人、五十九個中國人、曾受此項訓練、至顧問會謂國際公司所呈獻之利益、為電話之迅速改良、而對於伊力克申自動電話之裝置與運用、其需費可以較省、且於兩年可以裝竣一節、則以謂未能滿意、其不信任伊力克申公司之能履行投標條件、實為余等所最反對者、伊力克申為世界著名之公司、其所應允之條件、當然為世人所信任、在顧問會訊問時、予曾告以建設上價值之估計、並證明伊力克申式（即進步式）自動電話與迴旋式自動電話相較、一切費用皆便宜節省、即建築工廠、伊力克申式的建築費、不及國際公司之半、吾人可以現在上海之二種電話接線處相較、東區電話接線處、係伊力克申式、於民國十三年裝置、中區電話接線處、係迴旋式、於民國十六年裝置、據安森氏之意見、東區接線處、其狀況仍然完好、運用亦甚順利、中區接線處、經三年工作後、已需極費之修理、方能運用順利、故經長時期之試驗、二接線處之熟優熟劣、已極明瞭矣、伊力克申公司之投標內、亦曾擬及改用史特朗式自動電話、而顧問會則以謂如用史特朗式、須由電報電話信託公司承辦、然伊力克申公司、固有一大工廠在英國之俾斯頓、專為英國郵務局製造史特朗式設備、且可與英國利物浦之自動話製造公司合作、由其工廠送史特朗式設備於中國、一切材料、皆為英貨、且可派有訓練之職員前來管理、顧問會對於伊力克申公司之提議、似未給以相當之注意、其所注意者、為國際公司及信託公司之提議、而選擇於迴旋式與史特朗式二者之間、故顧問會之所決定、殊令人難於索解也、伊力克申公司、在世界中建設電話事業、已有五十年之經驗、實足以造福於上海之民衆、佳敢信諸君必與以相當的注意、決不於未考慮以前、對於顧問會之報告、即加以贊成也、

重光下月一日回國
日政府反對金銀禁令已緩和

昨據日使館辦事處消息、駐華代理日公使重光葵業已確定於六月一日乘秩父丸回國、不再延期、至於日政府對於國府頒佈禁金出口及禁銀進口命令一案、現由駐京上村領事詳細查報電滬、幷經王外長在滬連日與重光代使會晤、說明國府辦理本案之經過情形、及維持銀價之苦心、已得重光代使之諒解、昨已據實呈報外務省、據三浦代理日總領事語記者云、據領署所得訓電、謂外務省因此事關係重大、必須詳細調查內容云、

油漆工人罷工

本埠油漆工人四千數百名、於本月十九日一致罷工、前日下午有五工人、前往滬西勞勃遜路達利鐵廠內、遊說廠內漆工全體罷工、經戈登路捕房逮捕胡坤生一名、其餘顧根鐵蔡佩賢魏鎬根龔瑞元等四人、為曹家渡六區公安局拘捕、已誌昨報、茲據昨息、胡坤生拘入戈登路捕房後、略問數語、即行釋放、六區被捕四工人、則於昨日下午送解公安總局、又據工人所傳消息、謂此次油漆工人在罷工前、所提之條件為㈠加工資二成、㈡工作七小時、㈢短工改作長工、㈣承認工會、㈤取消包工制、㈥取消扛料作、㈦改良學徒待遇、㈧在店出進自由、㈨學習年限二年半、㈩取消補工、(十一)月規每月至少二元、以上各條、在資方未予承認、故於十九日發生罷工情事、及至昨日、尚未解決云、

瑞代領昨晤陳世光

瑞典駐滬總領事李禮化因公離滬、由拜悌代理駐滬總領事之職、拜悌氏就職後於昨日上午十一時、前往楓林橋外交部駐滬辦事處晤陳世光劉雲舫兩處長、當由陳劉兩氏接見、互道寒暄而去

郵務消息

據郵局消息、莫斯科至西尼斯堡及柏林間、與伊爾庫斯科至莫斯科之航空郵班、現已恢復、並約於本年十一月一日起、即須停止、其詳細情形、可逕向本埠各郵局詢問、各該局並懸有詳細通告云、

預防霍亂
宣委會昨開會議

本市預防霍亂宣傳委員會、昨在衛生局開第四次會議、出席者市黨部代表周寒梅、水澤柯、社會局代表陳冷僧、公安局代表陳惕敏、黃景直、衛生局代表尤濟華、楊錫齡、閻森、教育局代表因事未到、開會後、先由各代表委員報告各本機關七週對於霍亂預防注射之督促宣傳情形、繼議決㈠將衛生局所製宣傳圖說、擇其淺顯易明者、由會函請公用局分發各電車公司、各公共汽車公司、各輪渡公司、於車船上之適當地位、妥為張貼、以資宣傳、而重預防、㈡議決函詢京滬滬杭甬兩路管理局、擬在火車中黏貼預防霍亂標語、請將現有頭二三四等客車數目見復、以便配送發貼

國貨廣告
免稅暫行辦法

本市財政社會公用三局、以國貨廣告免稅一案、前經第一百五十三次市政會議議決辦法兩項、㈠甲、凡在市政府所建公共廣告場張貼廣告者、徵收租金、正當國貨廣告稅、一律免收、乙、廣告所售物品、應先檢齊工商部或前本市農工商局證明文件、送交社會局檢驗、確係國貨、始得適用上項辦法、㈡本市廣告管理規則、自應查照加以修改、惟在未修改之前、為施行便利起見、特會擬暫行辦法數則、以資遵守、如將來施行時、並無若何窒礙、再行依照此項辦法修改規則、聞該暫行辦法、昨經呈奉市政府核准、令即遵照辦理矣、茲探錄條文如下、㈠凡以正當國貨品名圖樣、或以單純製造正當國貨之商家字號揭布廣告者、一律豁免廣告稅、㈡正當國貨廣告、應先檢齊工商部或前本市農工商局及本市社會局證明文件、送交公用局廣告管理處檢驗、確係正當國貨者、始得免稅、㈢正當國貨廣告一律酌收手續費、用以補助勘察登記蓋戳牌照等項費用、其數額除紙張廣告於本市廣告管理規則原有規定外、其他各種廣告、照該規則所規定、各該種廣告稅率百分之二十計算、㈣國貨奢侈品娛樂品等之廣告、應照本市廣告管理規則原定稅率八折計算、㈤臨時廣告（即紙張廣告）除依照原定規則收取手續費外、另收公共廣告場租金、其額數照本市廣告管理規則所訂稅率十分之四計算、㈥免稅廣告之揭布手續、仍依照本市廣告管理規則之規定辦理、

軍政部清查營產
已派員來滬

國民政府軍政部、於去歲委派調查主任胡芹、及委員陳汝霖、徐振聲、海德奎等員、清查江蘇鎮江等二十二縣營產、出發後、先後至江都鎮江等縣調查、成績卓著、並將從前積弊剷除無遺、聞胡主任等現已轉抵上海、兌定西門蓬萊路關帝廟設立辦公處、將來對於本市縣未處分及侵佔隱匿盜賣等營[illegible]

警察大隊附易人
吳瑞卿因胃病辭職

本市公安局袁局長自去歲將原有保安隊依照陸軍編制改為警察大隊、對訓練方面、極為認真、該隊大隊附吳瑞卿因發胃病、住霖生醫院診治、醫生囑非長時間靜養、不克復元、特具呈辭職、袁局長以情辭懇切、查任第一中隊長周璞品學兼優、特呈准市政府由周氏升任、業於昨日到大隊部視事、

縣公安分局長撤職

上海縣曹行鎮縣公安第三分局長陳子圭、因措置不合、奉沈局長訓令撤職、遺缺派督察長趙廉前往暫代、昨已下鄉接任、

鑾問夫勒索旅客
航戶代表呈請查禁

浦東航船戶代表刑志剛等、以鑾簡夫為前清衙署輿役、自鼎革後、此種名稱、早經革除、詎若輩仍沿舊習、雇用夥役、在黃浦一帶碼頭攬運貨物、除向各商號索取規定正力外、復在鄉民起貨之前、必先勒索貼力每擔二三百文不等、如不滿所慾、則恃衆霸岸、不起持令、一若該碼路為若輩所有、非經若輩饜足慾壑、不得自行搬運、查萬裕碼頭至南會館碼頭一帶商號、前亦由鑾簡夫起運貨物、嗣因敲索過甚、今多改用運貨汽車、或由棧司小工起運、惟鄉民農產物到埠、仍在若輩掌握之中、行旅受害非淺、昨特具呈市公安局水巡隊長嚴禁、無論何種貨物、除給起運正力之外、不得再向鄉民勒索分文、以革陋俗而惠鄉民云云

衛生運動第一日

上海男女兩青年會舉行之衛生運動展覽大會、昨日為開幕之第一日、會場中陳列物品甚多、特別市衛生局亦派專員前往陳設各種標本、上午十時以後、參觀者即紛至沓來、下午尤為擁擠、婦女嬰孩及各會員、前往檢驗體格者、極形踴躍、演講者原定朱恒璧醫士、嗣因朱君有事不克到會、改由徐乃禮醫士演講嬰孩衛生問題、講堂中幾無插足餘地、其餘遊藝、亦均極有意味、昨日參觀人士綜計約三四千人云、

酒菜館整委會紀

昨日下午三時、上海特別市酒菜館同業公會整委會召集酒菜館業整理委員會、公推張一塵主席、討論事項、㈠商整會函令工商失業問題研究會徵集意見報告商整會彙集轉呈案、議決、交常務委員會辦理、㈡商整會來函催繳平糶虧本本會交二百元請公決案、議決函復、㈢本會徵收月費案、議決公推李滿存胡元堂邵月潤三君辦理、㈣本會臨時費用案照預算[illegible]通過、㈤會員證書[illegible]畢散會、

藝專展覽明日開幕

中國藝術專科學校、為海上藝術界耆宿所創辦、專研中國高深藝術、辦理完善、成績優美、早為社會所信仰、茲聞該校作品、已備齊、內分國畫詩文書法金石等、都五六百件、多係精妙作品、教授作品尤為名貴、定明日起在西藏路寧波同鄉會展覽三日、以供海上人士之欣賞云、

中央銀行檢查報告
——第五十四次——

中央銀行發行準備第五十四次檢查報告云、本會依據中央銀行條例第十五條之規定、對於本行發行兌換券準備、負檢查之責、茲於民國十九年五月二十日在本行發行局舉行第五十四次檢查、用將檢查結果公告如左、兌換券發行總額銀圓一千四百八十七萬零零零四元、內計銀圓券一千三百七十一萬八千七百十一元、輔幣券二合銀圓一百十五萬一千二百九十三元、兌換券準備金總額一千四百八十七萬零零零四元、內計現金準備銀圓九百九十四萬六千九百九十九元二角、是項現金準備計存本行發行庫六百十八萬八千一百七十八元三角一分、存各埠分支行一百二十五萬三千六百三十五元一角四分、存同業二百五十萬零五千一百八十五元七角五分、保證準備折合銀圓四百九十二萬三千零零四元八角、照中央銀行兌換券章程第二條現金準備百分之六十、保證準備百分之四十、此次檢查結果、現金超過六十分之數、保證不及四十分之數、核與定章相符、特此報告、

先施老牌花露水

醒腦辟穢　夏令要品
貨好價巧　一試便知
各處洋廣貨店均有發售

莫干山肺病療養院
為療養肺病及神經衰弱貧血等症之聖地　院址莫干山岡頭路　駐院醫務主任張七琦醫師　上海事務所及分診所在靜安寺路念三號跑馬廳對面電話一七三九八　病家欲上山療養或診斷有無肺病及肺病輕重等情請於每日下午二時至四時來此接洽或診察　備有住院章程函索面取均可

至梅生門人　浦雲龍幼科應診
英租界雲南路育仁里五七三號　號房啓

姚佐頓新法　白濁專家
洗射白濁
白濁乃花柳病初步異常危險起勢刺痛痛減便須蔓延蠹至胃腦必致瘋癱若發於外則變橫疳魚口下疳血淋潰爛更痛本器生有醫於此專門研究此科獨具實驗心得特備各國最新白濁儀器新法洗射保無痛苦又特製各藥從根本治理十年八年合多方醫治不愈者均能藥到病除永不復發
●姚佐頓醫生謹啟
（診所）上海三馬路廣西路口

鴻章紡織染廠　零布廉售展期
本廠零布廉售期原定於本月念五日為止、現在轉瞬屆滿、而惠顧者依然紛至沓來、應接不暇、以答諸君雅愛、深恐猶有向隅者、爰再展期兩星期至國歷六月八日為止、愛國貨諸君幸勿再失之交臂也此啟
廠址　麥根路五三號

中華商業儲蓄銀行
宗旨　輔助商業　提倡儲蓄　為顧客謀便利　存戶守秘密
地址　北京路河南路口

法國　"SANTAL PARIS"　山得爾巴黎　白濁丸

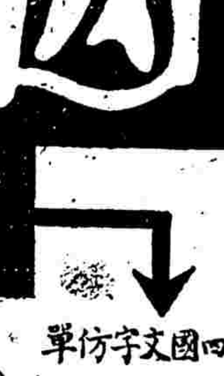

內有四國文字仿單
●一日止痛　●三日清濁　●七日斷根
認明金標　慎防假冒
法國山得爾巴黎白濁丸、係遵照花柳科聖醫羅以氏博士之經驗靈方、採用珍貴藥料配製而成、風行歐美、有卅餘載之歷史、治愈患者不下數千萬人、蓋此丸參合殺淋菌劑三種、利尿劑二種、佐以退熱止痛防腐生新各藥、故對于一切淋病、無論慢性急性、均奏奇效、到病除之功、是以各國著名醫師病家、無不採用、洵二十世紀最完善最靈驗之淋濁特效聖藥也、夫淋濁一症、患者不惟肉身苦痛、即精神上亦蒙極大痛苦、設不及早療治、或誤服他藥、則致釀成絕嗣隱憂、巴黎山得爾白濁丸、具一日止痛、三日清濁、七日斷根之卓效、凡患者如願早脫苦海、其即日購服之、
上海國民藥房總經理　各埠大藥房均有出售

昨晨閘北 妒姦仇殺一男子

死者劉贊臣…頭部中一槍 奪人之姘婦…同居已六載 深夜來熟客…同出遭毒手

昨晨一時許、閘北金陵路華康路口之廁坑內、一男子被人槍殺、當以地處僻壤、時在深夜、無人知曉、直至晨六時四十分、始由四區公安局太陽廟派出所巡長巡查發現、事後查悉死者名劉贊臣、案情甚爲複雜、而其要因、不外妒姦仇殺、現已拿獲嫌疑犯三名、茲將顛末詳誌如次、

▼發見男屍　昨晨九時餘、閘北四區總署太陽廟派出所巡長郭振歧、率警巡邏至金陵路華康路口之廁所內、發現一槍殺男屍、彈由頭部後右邊貫入、前左太陽穴穿出、身材魁梧、穿黑布褂袴、黃皮鞋黑襪、身畔有油布雨傘一頂、倒臥地上、血流滿地、厥狀甚慘、乃即回報總署、

▼拘獲三人　該管四區總署靳署長據報後、以案關人命、立飭長警會同偵緝隊探員前往兜拿、查悉死者名劉贊臣、並將劉之姘婦李陸氏帶所、詰悉原委、將鄭德才周熟明同濟和先後逮案、嚴詢一過、均不承認、而李陸氏則咨口謂鄭等妒姦謀殺、奉判查明解究、屍體昨日下午二時由地甲投報特區地方法院、委派檢察官前往相驗一過、委係槍傷身死、諭着家屬備棺收殮、

▼姘婦來歷　死者有一姘婦李陸氏、年四十六歲、鹽城人、貌頗粗陋、素性淫蕩、本夫張某、故世已垂廿年、李氏未期月而與現住長安路德順里十八號爲小生意之阜甯人鄭德才姘識(鄭又名小得子、五十三歲)、初殊親暱、生有三子、長獅一子、十三歲、次小二子、十歲、幼小三子、七歲、不謂李陸氏野性難馴、日久與鄭漸趨淡薄、卒亦捨鄭而與劉贊臣結不解緣、

▼視如仇敵　劉贊臣北平人、年四十七歲、寓金陵路華康路九十六號、曾在警界辦事、現以放印子錢爲生、經濟裕如、陸氏頗安於室、光陰荏苒、結識以來、已有六載、劉頗寵之、惟與前姘夫鄭德才、則嫉視如仇敵、而鄭亦憤恨塡膺、苦無發洩之機會、

▼祕密商議　劉有同居鹽城人周熟明(三十四歲)周濟和(三十二歲)周其采(三十歲)三人、平時尚稱和睦、其采之妻張氏、花信年華、略俱姿色、夫婦間形影不離、孰意其采前月忽犯盜案、被判拘役五月、張氏以夫入囹圄、生活維艱、輒賴劉供給、致濟周等妒忌、與鄭德才(李陸氏以前之姘夫)密議、頗欲得劉而甘心、

▼一去不返　前晚十時餘、劉贊臣收得印子錢後、與姘婦李陸氏沽酒歡聚、適周熟明同濟和昆仲來訪、劉乃相與週旋、狀殊愉快、嗣以香烟吸罄、劉即出門購買、而周等亦跟蹤往外、詎知劉此去不返、李陸氏久候不見劉歸、精神疲乏、先行就寢、孰意一幕慘劇、即生於此、劉遂被害矣、

紅十字會選舉訟

會員李濟東等 控三分會代表 謂欲包辦選舉 法院二度集審

本埠中國紅十字會、於上月二十日假商整會開第三屆會員大會、全國各分會代表到達二百人以上、黨政機關、均派員到場指導、但該會會員李濟東與稽樵等、近延陶怡志律師、以妨害選舉罪、指控江蘇溧陽分會代表程延康及南通白蒲分會代表沈來森廣東江門分會代表陳則臣等三人於特區地方法院、其訴狀意旨略謂、自訴人等與被告等同爲中國紅十字會會員及代表分會出席第三屆會員大會者、今被告等竟包辦選舉、意圖包攬會務、於本年二月十九日下午二時、在北四川路虹口酒樓招待各分會代表、幷冒用簽名簿上出席代表之名義、印發公函多件、分送各分會、以圖朦混、包辦選舉(證據臨訊呈庭)、迨經王代表培元(該會理事長)發覺、於三月二十二日登報否認、自訴人馳赴被告等辦事處、查出證據頗多、爲特具狀鈞院、請求依刑法一百五十二條、治被告等以妨害選舉罪、昨晨由葛之覃推事特開第三刑庭二度集訊、原告代理律師到庭、略陳、被告僅沈來森委托章維漢律師到庭、餘均未到、葛推事以原告當事人未到、而被告又兩度傳不到案、有玩法紀、遂諭令原告律師攜保原告到案、被告沈來森由章維漢律師擔保到案、幷飭捕拘陳則臣程延康兩被告到案後再核、

銀行副買辦 虧十五萬

不知何往 已報捕房

本埠公共租界黃浦灘二十六號英商有利銀行副買辦朱曉醒、寧波人、近忽不到行辦事、行中重要職員、乃將其經手帳目逐一查點、計虧空十五萬兩之多、昨由該銀行報告捕房、但朱不知何往云、

緝獲海盜首領

因無正當職業 以致流而爲匪

吳淞口外崇明、島西沙洄港面、迭次發現匪船登陸、夥刦居民財物、吳淞水警第四區於前日上午七時許、令飭所屬第一分隊長朱福寬率同隊士乘艦馳往緝勦、詎該匪船等早已聞風逃去、朱隊長遂沿西沙頭各港口分投偵查、旋於午後四時許、始行探悉該盜黨共有匪衆一百餘名、匪首潛匿於新安鎮地方、當即按址密往、將該匪拘獲、解送第十七隊部、經龔隊長審問之下、據供名沈濤郎、年三十五歲、江蘇海州人、因無正當職業、故流而爲匪、邀糾集黨羽、擄刦商船、同伴等以我精明強幹、是以推舉我爲首領、故所有行刦計劃、均由我指揮、現因官警追捕、故先逃避岸上、尚有副首領陸慶郎、則在帆船上、目下不知何往、其大呂利與楊鳳祥等之刦案、均係我指使動手、餘供支吾、龔隊長核供後、當即電呈朱區長核准、轉解崇明縣政府審辦、

新江天輪上之一場武劇

新舊兩派茶房 因權利起沖突

招商局開駛滬甬之新江天輪船、服役茶房共二百餘人、意見素不融洽、近因更換茶房約四十餘名、雙方更趨極端、昨日下午四時左右、該輪新舊茶房爲利害關係、忽起衝突、舊茶房百餘人、襟上鈕扣均繫紅色頭繩、以誌識別、各持扁擔一根、登輪械鬬、新茶房中受傷數人、謝買辦知難彈壓、惟恐更釀巨禍、因出手槍開放一響、雙方聞聲、始各釋手、惟仍不甘離船、旋經市公安局水巡總隊徐隊長率領探警數十名、武裝馳往、竭力彈壓、雙方始肯解決云、

小總會中突來暴客

賭客盡遭擄刦 損失七百餘元

公共租界廣西路小花園四美小總會、係各幫掮客之俱樂部、內有賭博等消遣物、前日傍晚六七時許、突有四匪侵入、袖出手槍、嚇止聲張、當時諸人正圍桌雀戰、被盜匪勒禁一室、將各人身畔抄檢一過、計被搶去鈔洋六七百元、後又向會內賬房逼出銀箱鎖匙、將所貯之銀洋五六十元、一併刦去、幸未傷人云、

偽造莊票存入銀行

當場懷疑察破 查係糖行翻戲

甬人鄭和康、向在法租界公館馬路祥安里二號德記糖行爲收帳員、前日持甯波路益豐錢莊票一紙、計洋五萬七千元及其餘莊票、票三張、計洋一千九百九十元、至四明銀行作爲存款、當經該行職員察得除益豐莊一莊票尚有疑點外、餘均無疑、當即飭派出店往益豐莊對照、據該莊人云、此票係偽造者、該行遂將鄭扣留、報告總巡捕房、飭派探目馬孝治往將鄭拘獲、帶回捕房、並在鄭衣袋內抄出四明銀行支銀三紙、(一)銀三萬四百十六兩、(二)銀一萬七千七百兩、(三)二千兩、總計五萬二千一百十六兩、該項三支票爲二十一二三日之日期、經馬探查得鄭係德記所主使、圖將偽莊票存入而以三支票向支款項者、遂又會同法捕房探員、前往德記糖行拘捕同黨、不料及至該行、見行內空無一人、而舖蓋亦均捲好、咨視帳箱內中亦一無所有、遂回頭捕房、飭將鄭收押、昨晨解送特區法院刑一庭、奉許家棫庭長與首席檢察官周先覺升座提審、捕房律師甘鏡先陳述案情、並稱現控被告犯…請究、並將偽莊票呈案、經由馬探目及益豐莊代表施惠亭四明銀行代表童季印等相繼投爭一切、詰之被告、供係主人宋某所使、不知係屬偽票云云、經許庭長核供、諭令被告還押、改期再訊、

定貨糾葛

大批檳香一次承購 堅要兩種價格計算

陳茂堂於前年六月間、向四涇路念四號中澳貿易公司定購檳香三十噸、未久貨到、共有四十七噸、另十三擔半、遂由陳獨購、迨將貨售脫後、獲利頗厚、該公司乃以陳所定僅三十噸、當照定價十六兩五錢計算、其餘十七噸另十三擔半、應照市價二十兩另五錢計算、故向陳索還貨價銀一千六百十二兩、而陳以定貨時雖云三十噸、但旋即徇該公司之請、將四十七噸餘一併購買、且係一次結賬、何能分爲兩事、故對該公司要求找還貨款、嚴詞拒却、於是中澳公司遂以英商名義、延律師在前臨時法院控陳不理貨款、其時法院尚未改組、華洋訟案該國領事可出庭陪審、詎此案不及審結、特區地方法院改組成立、領事陪審制度撤銷、訴訟無分中外、待遇律、向之恃洋商爲護符者、至此失其效用、該中澳貿易公司對此訟案、遂授權於…華人周維林、延…律師、具狀參加、其理由爲此項交易當時係周陳…爲而成、一切情形周俱明瞭、故特參加、作原告之輔助、昨晨由許文銘推事開庭審理、原告英商中澳貿易公司僅有參加人、被告延王黼裳律師辯護、王律師首述原告公司現由其買辦參加之原因、謂實緣法院制度更變、領事不能陪審所致、繼將本案糾葛申辯、以該貨實係一次所購、原告强分爲兩批、須提出證據證明云云、而原告參加人之律師則稱被告祇定三十噸、且係與周維馨合夥、其餘十七噸十三擔半、因與三十噸同到、故亦售與被告、既不屬定貨之內、其價應不能與定貨之價相同、現將兩批貨價併計、除收到貨款外、被欠一千六百十二兩、請求判還、並付遲延利息云云、許推事以原告今未到案、諭令改期、候傳原告西人到案續訊、

舊式婚姻下犧牲一少女

怕羞未嘗反對 服毒玉殞香消

女子陳林弟、年十八、貌娟秀、住居廣西路五號半門牌、其父陳立風、年逾四十、執業於某影戲院、前立風未徵得女之同意、貿然爲女訂婚、迨女得悉、探知未婚夫貌既不揚、品亦惡劣、他日洞房合巹之後、決無畫眉之樂、以致戚戚不歡、而女於性情又怕羞居多、於乃父面前未嘗提出反對之意、立風猶以爲女已默認、心中欣然、辦理婚事、其女益恚、乃於前晨七時、服鴉片烟圖盡、經家人覺察、急送廣仁醫院、則玉容慘變、已告不治、延至是晚九時、竟香消玉碎矣、老閘捕房得悉此事、飭捕前往調查一過、舁屍至斐倫路驗屍所、並稟明特區法院、于昨晨委派郭檢察官驗明屍體、升座公位、向屍父陳立風訊實後、授筆諭曰、驗得死者陳林弟、委係生前吞服鴉片烟身死、經死父陳立風供稱、幷不知致死原因、請求具領收殮、應照准、

專放印子錢 六十三萬巨騙案

旁聽者三四百人 昨已經法院審結 楊樹林押候宣判

前充閘北四區巡長之天津人楊樹林、先後設立文記與等公司、專放印子錢、取以重利、吸收各界存款、一般貪圖不義之財者、多入其彀、楊乃於四五年間、得貲六十三萬有奇、爲堅存戶信仰之心起見、遂假創辦實業之名、設立店舖數處、迨至春間、楊之欺騙方法敗露、逃往天津、經存戶派人前往伴同返滬、命其清理、因楊又欲潛逃、故報捕將楊及其跑街何其濤、拘解特區地方法院、訊押各情、已誌本報、昨日午後爲此案續訊之期、男女存款人到庭旁聽者仍有三四百人之多、至三時許、孫推事出升公座、先向楊所設之普利達鋼廠合興金號文記養蜂公司發行所等各號經理人或司賬人逐一訊問各該號資本若干、營業狀況、盈虧數目、繼訊被告楊樹林、對此巨款充作何用、據楊稱、文記放出之印子錢、現尚有十萬另一千元、而合興放出者亦有四萬元、又會款可收得兩萬有餘、此外均係付給各存戶之息、俱有賬目可查等語、庭上復訊以該項印子錢爲誰經手、楊答稱均係所雇跑街放出、跑街計有廿六人、遂將各人姓名一一報告、旋由各造律師互相辯論之下、孫推事諭被告其濤交一千元保出外、料理經手賬款、楊樹林還押、聽候宣判、

設計騙妻

所訂贍養合同 變作離婚字據

住居岳州路大海里八百二號門牌之本地婦人鈕瞿氏、延律師在特區地方法院以刑事訴其夫鈕善卿遺棄不顧、其起訴意旨、略謂原告於民十六九月、嫁與被告爲室、初尚和好、旋因被告迭次着令原告向母家借貸不遂、感情惡惡、且將原告衣物質用殆盡、去春被告別具懷抱、一去不返、且加以陰險手段、去年三月二十三日、至被告前岳母丁金氏處、稱被告主張生活費用、不料自面後、竟將原告辱罵、嗣即允許月給三十元、與原告爲生活費、惟須簽立合同、後不增加、原告不知是計、允之、由被告親書合同二紙、迨合簽字後、原告將合同示他人、始知並非給以月費合同、乃係離婚字據、從此被告即不見面、氏不得已、投訴婦女協會、並延律師登報否認、幷行警告、一面函令將偽據限期交出、以免訟爭、而被告置之不理、爲此起訴、請依刑法二二四條三一〇條三一八條治被告之罪云云、此案由法院二度傳審、當第二次開庭時、鈕瞿氏無故不到、經承審推事裁定本案不受理、被告飭回、而該氏奉判不服、提起上訴、昨午後由高分院刑庭長宋沅推事堵福曜葉在疇與首席檢察官王振南開庭集訊、被上訴人鈕善卿不到、即由上訴人代理律師陳述不服初審判決理由、謂當四月二十三日特院二次開庭時、鈕瞿氏接奉傳票後、因該傳票上所書法庭字據不清楚、該氏乃屆時至第五庭候訊、不料該案係在第三法庭開審、嗣經敝律師尋到該氏、即偕至第三庭時、爲二時二十分、但案已經推事裁決、敝律師當即聲請恢復原狀、而承審推事不准、並令上訴、以爲救濟、是以提起上訴云云、並將傳票呈案、宋沅庭長即查閱卷內、並無貴律師聲請恢復原狀之記載、故本案不如由貴律師撤回上訴、再向原審法院請求恢復原狀、陳律師即稱、當時敝律師確曾聲請、但記錄與否、權在庭上、且聲請恢復原狀、事限七天、逾期不可、若依庭長之意、則期限已過、將若之何、宋君遂諭改期、候查明再核、

滬中旅館 全體職員控館主

收押櫃三千餘元 私携回家中化用 因積欠房租停業

漢口路同安里滬中旅館全體職員曹仲雲許銓根杜阿陶徐阿全凌金麟等二十人、延律師在特區地方法院以刑事指控其主季仲文詐欺取財等情、而季自被控後、亦延律師控訴杜徐凌三人用強暴手段、將其子慎齋私自監禁、妨害自由等情、該兩案前曾一度傳訊、因有和解希望、故而延期、但季仲文並無和解誠意、以致決裂、昨日下午由特院程尙豐推事升座第五法庭續訊季仲文被控案、原告有十三人到庭、公推曹仲雲爲代表、即據曹投稱、年已六十餘歲、我與許銓根二人爲帳房、餘人均屬茶役、共交押櫃洋三千五百二十元、均交與季、但季並不轉交賬房、私自携回家中化用、該旅館係季獨資開設、於去年二月初一日以洋六千元向人盤下、每月房租四百三十元、現該旅館因積欠房東哈同房租七個月、計三千元、致被封門、所有我等之一切衣服什物、均遭封閉、目下衣食住俱無着落、實受房東勢力壓迫之影響、言時老淚縱橫、頗覺可慘、程推事詢曹曰、何不設法維持營業、曹稱該旅館內之生財雖價値六千元、但亦曾一度集議、有姚姓願繼續營業、允將房租三千元付清、但房東需索小費頗鉅、經我等一再懇求、始減爲小租九百元、姚姓乃付九百元現洋、並簽出二千元之支票一紙、詎房東堅執須現金、致又未成事實云云、原告之律師復起稱、被告季仲文既已在不能維持營業之際、而仍濫收押櫃、實有詐欺行爲、現季已逃亡、要求票拘、經程推事核供、諭季仲文訴杜徐凌三人之案不受理、季仲文被控案候改期七天再訊、

外甥入嗣 覇產不交

兩親女現已長成 要求作三股分派

江灣區賀王宅地方鄉民李桂松、於民國十五年十月二十九日因病身故、至是年十二月十六日、李妻亦告逝世、李生前並無子嗣、僅生兩女、長名林男、次名引男、年均幼稚、當由外甥蔣士生(即李桂松胞姊之子)爲之承繼、所有李氏遺產、悉歸蔣士生(即李士生)掌握、茲林男引男漸次長成、向之分析遺產、詎蔣置之不理、林男等遂延瞿鉞律師向地方法院告訴蔣士生覇產不交、要求分析、略以故父李桂松故後、遺有良田二十一畝、現洋千餘元、新屋五間、棉花二十餘擔、共計約値七八千金、要求作三股分派云云、昨日上午由推事章繩履開庭審理、原告李林男李引男孫炳發(爲引男之代理人)並原告所延之瞿律師、均遵傳到庭、原告投案供述前情、惟被告不到、不開辯論、候再飭傳該被告到庭集審核奪、

阻電車開行之銅匠緩刑

判妨害損壞兩罪 八人分別處罰金

本月十四號上午十一時許、有英美電車公司B字三十一號電車、由洋涇浜駛往靜安寺、道經愛文義路赫德路口、突被該公司銅匠數十人阻止開行、損壞價値洋五十元之機器、並將八十五號司機人李三善及五九五號查票人奚仁林六六二號查票張志春毆打、而李且受傷、當經探捕查見、當場拘獲戚和尙等八名、解送特區地方法院訊押各情、已誌本報、昨晨由孫原推事升座第二刑庭、被告八人同延律師到庭代辯、即據開車人李三善曾栗奚石林張志春等次第投案、供明被毆情形、惟僅…手者或不能指、詰之被告、均供詞支吾、否認所控、…稱、如庭上認各被告有犯罪行爲、而須懲辦者、則請求緩刑、捕房律師博良亦起立陳述、謂對于電車公司西人…告律師辯稱、既告訴人等不能指認、應請宣告無罪、經孫推事核供、當庭宣告判決、其主文曰、戚和尙妨害權利一罪、處罰金五十元、損壞一罪、處罰金四十元、定執行金額六十元、無力完納、易監禁三十日、徐金福許春榮林與記林成少張福順戚金生張志魁等七人、共同妨害權利一罪、各處罰金四十元、共同毀壞一罪、各處罰金三十元、定執行金額各五十元、裁判確定前羈押日數、准以扣抵、自第二被告至第八告止、各予緩刑二年、

蠻橫之妻

懦夫控訴求離 證人一致證明

本邑西鄉三十保三圖徐家宅鄉民徐龍生、以伊妻徐張氏凶橫異常、甚至毆辱尊親、忍無可忍、是以近延律師在地方法院具狀要求離婚、昨日上午由朴銑推事開庭傳訊、原告徐龍生供年念五歲、上海人、務農度日、前娶被告張氏爲室、無如該氏凶悍性成、動輒尋釁、將我扭毆、我母見而上前排解、竟遭批頰行凶、似此情形、實難偕老、要求准予斷離云云、訊據被告徐張氏供年念七歲、過門迄今、已有八載、家有母親及胞兄、官問爲何將丈夫及姑嫜毆打、(答)我不打他、是他們打我、由隔壁嫂嫂來勸開的、官命證人徐子亭至案、供年三十五歲、官命被告指認徐爲證人、該氏答稱他是我叔公、官問徐子亭、他們爲何打官司、(答)今年三月十三日、龍生去捕魚、被告不准他去捕、致起爭執、我目覩被告將原告毆打、因平日原告畏懼被告、所以被告之凶橫日甚一日云云、又命證人周紡忠至案、由被告指證爲姑夫、當據周供、被告打男人已非一次、因原告生性懦弱、而且膽小、常遭被告毆打、乃姑上前勸解、甚至將婆毆打云云、又證人徐小毛至案、被告指證爲渠伯伯、據徐供稱、我與原告爲同宅、他們夫妻倆常常淘氣打架、被告甚至打婆等語、又証人陳德順至案供、原告是我內姪、餘供與上相同、又據徐章氏至案供年五十五歲、被告徐張氏是我媳婦、素不和睦、夜間我子擬至房內安睡、不料媳婦先將房門關閉、不容我子睡在房內、我勸勸、他反而罵…難過日子、她若不打、我的兒子是好人、平日被她欺慣、也不來勸勸、倒老爹了、我的…「打打駡駡、不算希罕的」、問官得供、復訊之被告、以到案之證人、俱說你不好、究竟你曾否將婆毆打、(答)不打、問官遂諭兩造退去、候再傳被告之母及乃兄等到案再審、

妻子提出條件四項

控告丈夫 要求同居

少婦夏朱美麗、年二十六歲、甯波人、寓法租界西門路西湖坊二號、於十八歲時、憑媒嫁與本埠某保險公司職員蘇州人夏雲峯爲妻、婚後同居公共租界淡水路口長浜路一千四百五十號、當初夫婦感情頗洽、曾育子女各一、子已夭殤、女現四歲、夏近年來因染烟癖、突改常態、致夫妻時常反目、竟於去年十一月初八日、將朱美麗扭住橫毆、朱氏因不堪虐待、遂携女返居母家、未幾姑來將女抱回後、夏竟置朱氏於度外、朱氏無奈投婦女協會請求援助、該會派員調解、夏亦不理、近朱美麗延律師以民事指控其夫夏雲峯於特區地方法院、請求供給膳養、幷判令同居、昨晨由許推事升座第七法庭集訊、即據原告朱美麗供述前情、許推事以原告請求標的在同居、當詢以和解同居之條件、朱氏遂提出四條件、(一)被告即將嗜好戒絕、並由著名醫院出立證書後、得與原告實行同居、(二)不與被告之姊同住一宅、以免時生誤會、(三)將四歲之女仍歸原告撫養、(四)負擔本案訟費、質之被告夏雲峯、據供吾前因病曾吸過鴉片、現已戒除、無庸原告縈念、至與阿姊分居、事實上發生困難、因吾在保險公司月薪甚微、吾姊夫每月收入甚豐、吾有母親、開銷大半依賴阿姊津貼、原告要求零用洋甚鉅、吾量力每月除衣食外可貼原告洋三十元、原告要求同居、吾亦不拒絕云云、旋兩造律師均起稱、本案請求在外和解、許推事遂諭展…和解云、

羽毛豐滿 侄嬸衝突

本侄嬸店學藝 學成侵奪營業

新北門內福民街開設紅木作之常州婦人陳王氏、因其夫姪陳美孝原在其店中學藝、但學成後、即不甘拘束、辭歇生理、在外另行開店、分奪乃嬸之生涯、復將其嬸店中學徒誘挖而去、以致陳王氏頓起恐慌、遂於前日在民國路月華樓吃講茶、姪嬸衝突、乃旁有好事之徒、乘機大鬧、搗毀物件不少、由捕拘入捕房、處罰了案、現陳美孝因受傷痕、故訴其嬸於地方法院請究、

坍屋三間 未肇大禍

法租界格洛克路(即殺牛公司)…房屋、(中南烟草公司…)因破舊不堪、現已打囘造、昨日派有工匠拆去舊屋磚瓦之際、午後四時許、偶一不愼、忽而坍倒舊屋三間、連帶坍倒鄰居一百六十九號之老乾源煤炭號棧房屋、當該屋坍下之時、其聲甚大、附近居民大起恐慌、捕房聞報、立即派出五號救火車到場彈壓、嗣因沿馬路均係坍下之木料磚瓦、因此斷絕交通、幸未肇大禍、惟工人稍有受傷兩三人、尙無大碍云、

張大千畫展第三日

甯家張大千、自二十一日起、假甯波同鄉會舉行個人畫展會以來、已達二日、每日前往參觀者、達三千餘人以上、今日爲展覽末日、聞所有畫件、已簽賣一空云、

致時事新報函

本報茲敬以珍貴之篇幅貢獻於愛讀時事新報諸君之前凡投函本報申述意見或評述事實者不拘文體但爲法令所許公開悉以刊布於此

開車執照

記者先生　現在公共汽車已罷工了、在罷工期間、公司方面、雇用白俄數十人以充司機之職、對於此項事件、貴報來函欄內、曾有多次的刊論、吾所不明白的、經過一二星期的短促訓練、工部局竟能給若發以開車執照、在最近的幾天、白俄司機的肇禍、已經發生了兩次、第一次是上星期日在北四川路武昌路口、被撞的是一個小孩、現已殞命、第二次是昨午在靜安寺路小沙渡路口、被撞的是個小販、亦已傷重送入醫院、直接的肇禍者固然是這幾白俄司機、而就我個人的意想、工部局或不能不負相當的間接的責任、現在第一次肇禍案件、已在特區法院起訴、爲保障行人的生命安全計、我希望法院能詳細調查工部局發給開車執照的經過、並且設法消弭將來同樣肇禍事件之繼續發生、　伯元上、五、念一晨、

否認挽留寶山縣長

逕啟者、貴報連日登載寶山縣長調任消息、內有各機關各公團、以縣長吳葭政績斐然、聯名呈省收回成命云云、並無其事、想係記者傳聞失實、請登入來函欄爲荷、　寶山縣黨務整理委員會、國民黨寶山縣第一區執行委員、寶山縣民衆教育館、五月二十二日、

自來血

能使老人健飯

老人之內臟、不若少年之康健、因氣虛血虧、各部神經衰弱、胃部消化亦因此而不力、從此飯食少進、元氣益覺不支矣、

自來血　爲補血生精、調補內臟之劑、服後体內增新鮮血液、各部神經強健、胃部之消化力亦強、故服食自來血後、雖花甲以外之老者、飯量必旺於常人、精神元氣、勝於少年、耐心常服補力及於四肢百骸、實可阻止衰老、增加壽算、

大瓶二元　小瓶一元二角

(各埠藥房　均有分售)

上海五洲藥房發行

華生牌國貨電風扇　本外埠各電料行均有代售

上海搬場公司

首創第一

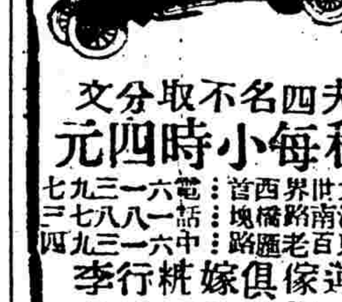

搬夫四名不取分文

車租每小時四元

第一站大世界西首　第二站南河路百老匯　第三站東中

電話　一六三一九　八一八七　九三一一　七三四

搬運傢俱嫁粧行李

成績最好

敬告全國同胞書

啓者本公司所製雙妹老牌花露水生髮油雪花膏茉莉霜及各種男女妝飾用品又內外科各種藥物等之商標圖樣招紙裝璜等皆在中英等國政府註冊別人不得冒效及影射月雙妹老牌所出各品久已備受社會各界贊許蓋因製法精良質料優美而價格又復克已是以各地同胞莫不歡迎者也但本公司鑒於年來　各界同胞之熱心提倡國貨將所製各品精益求精妙中加妙務使遠勝舶來而供　同胞之用詎料世風日下人心不古有等不恥人類之徒好貪之輩希圖漁利以偽亂眞將其所製惡劣之品冒效雙妹商標或摹仿招紙圖形行其影射之術計歷年破獲此等假冒及影射之品爲數不少當經各地法庭先後判罰或定罪及取締復出矣不料此等愍不畏法之徒近又死灰復燃本公司爲名譽計乃不得不密爲偵查所以最近又再拿獲五家即（天津李九經王世奎）（哈爾濱華興行）（廣州市廣生行）（漢口蕭振泰）（長沙吳萬興）等俱是人贓並獲現經分別送請就地法院審訊矣而該數家之專造假冒貨品皆因利令智昏不惜干犯法律希圖漁利結果均陷法網遂至身敗名裂爲社會所恥笑爲同胞之罪人現雖已破獲上外數家但恐間有漏網刻尚未能一時破獲者故特敬告全國同胞以後凡購買雙妹老牌貨品必須察視眞偽免被劣貨所愚並請各地洋貨店貨攤切不可代售此種偽貨致受牽累又請各印刷廠及製造玻璃樽瓶之家切勿利亦價高承接代印代造以免受累無論屬何部份之一亦是有干法律者凡向所有各款招紙及各種玻璃樽瓶俱是在香港自行印製從無別處定造也倘有藉本公司名義而向各界人定造者必是製造偽冒品無疑矣幸勿承接印製爲要凡請各界人如有知得某處或某地有假冒雙妹偽貨者祈報知本公司或本公司就近之分行以便將此等奸商拘拿一則維持本公司之名譽二亦爲社會除棍徒也倘有將假冒品報知本公司者本公司定必給予厚謝決不相食言此佈

請認雙妹老牌商標●花露水

夏令佳品

本行暢銷卅餘年各省均設支行各商埠市鎭廣洋貨店均有發售

中國廣生行有限公司謹啓

針灸科張東山專治各症

如下　各種喉症　咳嗽吐血　肚痛腹脹　心胃肝氣　一切雜症　筋骨疼痛　瘰身腫脹　反胃嘔吐　婦女停經　月事不調　久不成孕　腰痛腿疼

倘荷方家發止謹當恭候明教也　寓四馬路石路普慶里仁和旅社　電話一三五六二

鮮味好　價錢巧

天一味母

已孕未孕均請購服

廣東天喜堂老婢調經丸

●已孕者安胎未孕者調經種子●

每瓶一元　滬支行東新橋電車站對過（時事）

代理　北四川路會豐商店　老悅生　河南路老悅生　彝彰號　棋盤街金和堂　安和祥

電話六三九三七

（中華民國十九年五月二十三日）

口忙話

撫鄉

生活在現代世界裡，要閒情逸致的過日子，能享有福的除出有幾個錢的富豪們外，別的是再也沒有這種幸運了。像我們在什麼機關裡服務的，就難免公事旁午，目無暇晷；商店工廠裡工作的，必是栗六終日，麻煩得頭毛都竪起腦袋漲痛●男的忙，女亦然．主婦要料理家事，給丈夫補破襪，孩兒們洗臉換衣裳；清朝刷馬桶，繼則到菜場裡和販子爭價，回府後淘米洗菜，煮飯烹調，鎭日裡何嘗有幾個鐘頭好養氣力？好像每個人都非忙不可的●

忙的當兒眞是受苦，眼不暇接，心無旁分，手沒停歇，幾乎奮興到極點●如愁忙時，臉孔上流着汗珠，氣也微喘，天熱口且渴，將面部染成豬肺也似的紅色，假使居間再有別的付託過來，就不免失去鎭定，應對失措，手裡握着象皮却去亂翻抽屜，尋不到便罵賊偷，忙時毫無影響於飢餓，午餐減半，舌失味覺，公沒辯出是甜是鹹？眞個繁冗到頂點時，而且容易發怒●

各種職業當然有忙與閒之分季節間郵政局匯款忙，我看那郵務員東接應西照顧，嘴裡還時時回答沒有懂手續者的詢問，忙到這般地步却能强自支持，這精神不得不佩服；杭州在春夏交瓜艇的生意忙，蓋遊湖的男女比較多多；商店幾遇紀念廉價的廣告宣布後夥員有大忙；若喜年愛侶中日寫情書忙考試際便開特別快車忙了；當街市間仔細觀察，熙熙攘攘，紛紛擾擾，非爲公即屬私，都爲蠅集的塵務忙，那個能夠閒呢！

從前我服務的工廠封關大吉的最後一月，請一位同事來幇我的忙。本來我獨自擔任倒還不覺有什麼困難，詎知這位閣下了光臨後問這樣翻那樣，夾纏個不清楚，目的想省些手續的，如今非詳細商權討論研究評判表決不可，反致事體愈幇愈忙，這誠屬意外！可見忙有的庸人自己去尋求來添些麻煩的。還有是無事忙，總爲生活不安定，什麼都沒有興趣去幹，整天不自知究竟在向何種事業努力●顯明的一端就是與朋友的信也懶得覆，別人猜想以爲必定案頭高堆幾尺厚的文卷帳簿沒有結束完成，所以對於幾分鐘的時間也當於割愛，實際，是非形役而係心忙也！

口聞所未聞

黃影呆

▲德教師失業者二萬五千人　近來各國的失業問題，鬧得一天厲害一天，說來眞是令人驚奇！德國方面，去年一年的中間，失業的人數，也比前年增加了不少，而且內中還有不少是學校教師●單就普士一地說來，據最近的調查結果，有實格的教師，現在失業的竟在二萬五千人以上，這是德國教育部調查的，所以很確實●

▲日本失業人數共有三十五萬　我們都知道日本是實業很發達的國家，應當日本的民衆，都可安居樂業，不憂找不到工作做了，然而事實不然，近來據日本當局的調查，截至本年二月底爲止，失業的人數，全國已有三十五萬，較之上年十二月中所調查的又超過三萬五千人●

▲十八歲女飛行家造成最高紀錄三萬二千呎　三月十日，美國著名的女飛行家愛利斯密司女士，自羅司威脫飛機場駕機飛行，最高之時，竟達三萬二千呎，在女飛行家之中，竟造成從來未有之新紀錄，而女士的年紀，今年祇有十八歲●她這一次的紀錄，比以前某女士所造成的二萬四千六百呎，又超過七千四百呎，在最高的時期，她的精神已覺疲乏，神志已昏迷，在不知不覺之中，一轉眼間，竟低落二萬七千呎，然而安抵平地，她在去年四月十二日，曾作不停頓飛行的嘗試，歷時凡二十六小時二十一分三十二秒，這種駕駛技術，在女飛行家中眞是不可多得呢！

▲一隻愈放愈高的風箏

▲四十一歲還算年紀最輕的主席　紐約某商品交易所，最近改選董事，而董事所選的主席，年紀是四十一歲，也不可算小了。可是該交易所歷來所舉的主席，年齡都在四十一歲以上，要算這位新主席的年齡最輕，所以一般董事，都叫他年輕的主席●

▲華盛頓每年產金魚二千萬頭　法國人民，對於畜養金魚，也有相當的嗜好，單就美國華盛頓一省說來，每年所產的金魚，有二千萬頭之多，值金洋一百萬元，每條值金洋五分，合華幣一角，然而產金魚最多的省分却不是華盛頓而是俄亥俄，馬利蘭，西佛及尼亞，新求是，印第安那，加利佛尼亞等省●

（她）（的）（一）（生）

莫泊桑著　蔚南譯

若納的眼淚在汝厲行是覺得可笑的，他是十二分地留神那惡劣的道路，說道：『你好好兒留心你的馬』●

從一條幾乎不可走的路上走去，他倆走到這個海灣的盡頭了，隨即轉向右方，走到那夏塔的陰暗的山谷裡去●

但是見得那條路是非常危險，汝厲行提議說：『我們步行好嗎』，她心裡異是求之不得，剛纔一時感動之後，正喜歡一個人和他一塊兒步行●

領路人帶了騾子，馬匹走在前面，他倆緩緩走去，

一條裂縫將那個山從山頂上一直分裂到山下，路徑就從裂縫中進去，在兩面巨大的石壁之間，這條通路一直深入到裡面；一個壯大的泉流經過這個裂縫，空氣是冰冷的，石子是墨黑的，仰望高處，一線青天，使人目眩心驚●

忽地裡一響，不禁使若納心驚肉跳，她仰起眼睛來一看，原來是一匹大鳥從一個洞中飛出：這是一頭老鷹．他那兩片展開的羽翼彷彿在測探裂縫兩旁的峭壁，接着飛上天去，便不見了●

再前一點，這個裂縫分成爲二，兩個峽谷間的那條小路曲折着向上升起●輕快的若納第一個走在前面，脚下踢動着石子，她又極大胆，在峭壁上俯視着下面●汝厲行跟着她，有點氣喘，眼睛望着地面，深恐墮下山去。

忽然間，陽光滿瀉他倆身上，他倆想像已走出冥府了●二人口渴了●有一條水跡引導他倆過去，經過多少亂石，走到一條小泉水前了，這條泉水是極小極小的，統入於一支中空的木管裡，此是爲牧童們慣常所弄的，泉水四旁的泥土上長着苔鮮，若納跪下去飲吸，汝厲行照様也跪下去●

她正在嘗味泉水的清涼的時候，他抱住了她的腰，要强行奪取她管子口的位置，她不肯，他倆的嘴唇於是互相戰爭，互相擊撞，互相衝突起來了●這樣子爭奪之間，他倆都搶着一回管子的尖頭，都想咬住這尖頭各不相讓●那一縷泉水，一下子給人吸了去，一下子又溢了出來，水滴濺在他倆的臉，頸上，手上，髮上的冰滴和泉珠一般，發光，她倆就在這泉水裡犯起戰來●

口法國集中航空事業的大計劃（中）

映芝

近年以來，飛機及飛機場等新奇的建設，在在各國提倡科學的過程中，眞是窮理盡微，精益求精，爭奇競勝，其進步之速，大有一日千里之勢，況個中情形，都爲了國家的獨佔和壟斷，祕而不言●故稍不努力，便要落伍●法國既然要努力斯途，當然對於種種研究室及實驗機關是不可缺少而急待努力的●第三，是多和各國訂約●大家都知道的現在國際法裡已增加「空權」一項的規定●飛機要飛經一國，要是得不到人家的見許，往往要依法裁制的●記得一九二〇年至一九二六年的時候，法國因沒有和德國訂定航空條約，故法國的飛機飛過德國時先後被扣的有二十餘架之多，只是無怨可訴●到一九二八年訂了正式條約，纔得安然通過●所以要發展航空而得不到友國的援助●無論在法理上在事實上都是張不起來●所以法國在航空大計裡，便要和各國訂立條約，以增加其航行的領域，其事業纔有發展●

關於法國航空部長所規定大體的計劃，都已簡要的分作三項解釋了●當然這三項是法國發展航空的命脈●他們現在正在努力分頭進行●吾們時常在歐西的各大雜誌可以看到他們努力的消息和成績●現在將它上述第一項集中航空事業的計劃和現實，再特別提出來報告給讀者諸君，因爲這一項比較其他兩項要具體些●

現在法國的航空活動範圍，暫分三線：第一是大陸線，第二是東方線，第三是西方線●而各線是分配在各公司手裡的●

（一）大陸線　即指歐洲大陸而言，大陸線又分二方面：向東的一方歸國際航運公司，向者的歸佛里蒙公司，國際航運公司的原有計劃，乃由巴黎到君士坦丁，然後橫過小亞細亞到美索不達米亞及敍利亞。如事實上可能，還想向東伸出●可是大陸上都是强鄰，大都防備森嚴，有人飛過，鮮能偸漏，但自和德國訂約後，隨後與大利，匈牙利，保加利亞等均已有通約，可一直駛向原目的地君士坦丁●中間停落的地方，如捷克，波蘭，羅馬尼亞等，都認法國是他們唯一的後台老板，豪不留難的應允●因此其所計劃的由巴黎至君士坦丁線，可一路駛行無阻●

▲埃及捕獲蝗蟲一萬五千噸　蝗蟲是害稻的東西，農人見了最恨，而世界各國，要算埃及的蝗蟲最多了，大隊的蝗蟲，飛過的時候，連火車都不好開行，司機的非要停了車，等蝗蟲飛過了再開不可，在蘇彝河一帶，蝗蟲尤多，最近各地農民，由政府强迫捕蝗，不數日間，所捕的蝗蟲，竟有一萬五千噸之多，這當然是一件駭人聽聞的事情呢！

▲亞爾大學學生飲酒的佔百分之七十　英國所辦的亞爾大學，共有學生一千八百人，據最近的調查，該校學生，有酒癖的竟有八百人之多，其餘一千人，有時也要嘗酒味的，如果作一統計，那麼飲酒的學生，大概佔百分之七十，而他們的中間，所飲的酒料，以威士克爲最多，穀酒次之，皮酒亦屬不少。

▲摩登結婚

「你的哥哥，聽說前月已結了婚是麼？」

「是。」

「那麼預備那時候離婚呢？」

口零零碎碎

強稼政

要是你是飛皇騰達，方朋相見，定會親熱異常，不認識的也會自薦，要是你窮困潦倒，友朋相逢，便要冷落不堪，知己莫逆的也要遠避：世態炎涼，人心不古，於今益覺顯然。

口環遊世界赤道記

意之

赤道爲世界上最熱的地方，人跡罕至，除了幾種野蠻的民族以外，最近英國有幾位探險家，曾到非洲的赤道地方去考察，見到了種種希奇古怪的事物，於是在美國的國家地理學會就根據了那幾位探險家的報告，做了一篇理想的環遊赤道的游記●五光十色，無奇不有，於是把他譯了出來，給諸位地理學家，做一個參考●

▲赤道上的雪　赤道是世界最熱的地方，那末那裡來的雪呢？可是事實是這樣的，赤道在非洲，幾把他分作兩段，其所經的地積，至二千三百英哩長，其地有處黃蛇里高峯，高出海面幾萬尺，其峯上的氣候，和山畔的相較，好比自寒帶跑到了熱帶，峯上積有極厚的雪，點綴於叢林之間煞是好看，其地所居之民族，爲有名的「彭都」族，嗜食人肉，完全是原始民族的樣子，旅行者到了那裡，非嚴密地預防他不可●

▲赤道上的沙漠　沒有過赤道的人，總以爲赤道氣候炎熱，到處都是沙漠，其實不然！天氣旣熱，蒸氣極多，所以環遊世界赤道，竟無一處得見沙漠，所有者惟叢林而已，叢林橫互，長可數十里數百里不等，叢林之中，枝葉互爲又接，差不多連天光都掩沒，叢林底下，也有土人雜居，全身赤裸，黑色的皮膚和捲皺的頭髮，聲音容貌，幾與野獸相同，其中有野象，有獅子，有河馬，有豺狼，千奇百怪，無所不有●

▲珍視屍體可以復活　赤道從非洲穿過了大西洋，來到了南美，我們由阿美重河口，穿過了墨西哥島，又見到了橫亘二千里叢林，像非洲一樣，南美赤道上所見的，只見一種黃的或紅的印度人種，他們有長而冲天的頭髮，有的却剃得像一只飯碗一樣的光滑，他們對於同種的屍體，十分重視，要用種種方法來保存，因爲他們相信人體中有一種本質，假使好好的保存，可以使死去的人重新活轉，所以一見敵人的屍體，總設法使其消滅，不肯加以埋葬，以防其復活，在非洲，赤道中的居民，以打獵爲生；而在南美，則均以收集橡實爲業，從橡林之中，收集橡實，運到美國去，可做種種的商用品，他們一年之內所賺的錢眞不少●

▲縮頭的民族　循了赤道，再向東行，到了「安得斯」那裡見着一種奇怪的民族，叫做「結巴羅族」，他們有一種特別的本事，就是能把人的頭縮小得像一只橘子一樣，連皮膚和頭髮一起縮小●

▲離新加坡只有九十哩　赤道跳入了太平洋經過了「葛辣巴哥」羣島，一直到東印度，經過了蘇門答臘等地，竟不和亞洲大陸相接觸，赤道離開新加坡只有九十英哩，不把他包含在內，眞是幸運，由蘇門答臘西行，一路不見陸地，到了「開雅」又回到了非洲，環遊赤道，方才完成●

天虛我生　西湖伊蘭　合作贈送聯對

二君文字本有潤例茲爲提倡利用紙起見概不取潤說明如下（一）對聯紙用彩色灑冷金箋由書家西湖伊蘭寫天虛我生集句可題上款其下款即由二君署名寫就後以利用廠所造灑金紙四層織錦裝裱得者即日可以張掛每聯紙收工料成本四尺聯三元五尺聯洋四元郵費加一幅料半紙本埠亦用郵寄不能自取（二）此項對聯係獨幅裱成懸之平直如砥無瓦起卷之弊且有蛀加之特色所用聯紙之眞金箋亦全灑眞金非市間假金可比（三）來欵用郵滙掛號寄上海地方廳無敵牌牙粉所成上海赫德路愚園路口七十五號西湖伊蘭寓所均可書件裝裱約二十日可出寄一律掛號決無失誤

法國皮隆氏九一四

凡花柳疾病　無論新起舊發　以及先天性梅毒等　惟用此

法國皮隆氏九一四　立見神效

本品兼治　痢疾　文生氏喉症　再歸熱　瘧疾等症　功效神速

■注意■　惟此眞正法國皮隆氏九一四　方能根本撲滅梅毒　請認明眞牌　勿購偽葯

NOVARSENOBENZOL"BILLON"

總經理　上海北京路二号　立興洋行

分經理　華各大門公司

如意膏眞家庭必備之良藥

家中人偶患輕微皮病或偶割破燙傷雖須藥品治療而却無求醫之必要如意膏即是根據此種需要而發行因其效驗如神不數載即盛行全國用者輒稱之爲家庭必備之良藥即如河南新鄉書院街念七號章君實庵亦此中人語之一章君云『鄙人腿部偶染濕毒之症初用別藥均未見効後採如意膏未及經旬即告全愈此眞家庭不可不備之良藥也』

如意膏能享盛名原非偶爾因其爲科學結晶之療膚專藥淸涼滋潤解毒生肌凡百瘡瘍均奏奇効　價目　每匣六角六匣三元郵費免收　還

東總發行上海江西路六十號章廉士醫生藥局　各埠藥房均有代售

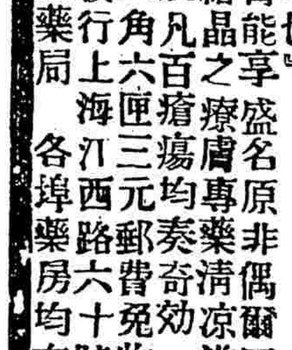

電灶衛生清潔　省儉靈便早已　哄動全滬　蜚聲海上

上海電力公司

辦公處　福州路十七號　樣子間　外灘沙遜房子　電話六六三〇一

京劇的過去與將來（六）

蘇少卿

京劇是中國獨有的國粹，在世界上獨樹一幟，我們應該要怎樣的努力保存牠發揚光大起來，這是我們大家應負起牠的重任，在政府方面應該設立專管機關，設有專員來負責管理提倡改良才行、學校方面也應專設京劇一科，和京劇研究會等組織，其次就是票友方面要好好的研究，根據民衆所需要的新道德智識而供給，決不可任他自生自滅，換句話說，我們要拿舊的京劇，在時代上要重新估定價值，加以改造才是，

（編者按是稿係京劇家蘇少卿君於五月十一日在省立民衆教育館演講而由林光瑞君紀錄者）

電影明星的人生觀

（秋水）

假使你有了百萬財產，如何辦法？康絲登彭納說仍舊做工！

最近好萊塢有人設了一個問題，求諸大電影明星置答，其中最可取的是康絲登彭納Constance Bennet女士的答案，問題是這樣的，假使你得一百萬塊錢，你將怎樣辦，彭納女士答稱，仍舊繼續工作，因爲她說失業的痛苦是不能以金錢來賠償的，彭納女士是百代公司的演員，已有很悠久的歷史，可是她的丈夫呢，是一位鉅富，名叫斐列潑卜蘭脫，她的思想似乎和她的丈夫有點兒矛盾，

最近她從歐洲旅行了三個月回來，成功三張鉅片，一張是「富人」Rich People，一張是「此所謂戀愛」This thing Called Love，還有一張是「上帝之子」Son of The Gods，不久都可以到上海來哩，回到了好萊塢後，她又開始了辛勤的工作，在百代她預備拍的是「岩態」，在華納則又須在「東方三面」Three Faces East，裡做主角，她從不會想到她的丈夫有着千萬的家財，預備給她快快樂樂的去享受呢

有聲電影時代的獸星

秋水

自從有聲電影發達以來、從前一般銀幕上的獸星、都受着了很大的影響、因爲琳丁丁之類、在從前做無聲電影時代、其主人可以以言語聲音加以指導而現在却不興、因爲拍戲時的聲音、都隨光線而攝取、指導獸星的聲音假使也同樣的攝收、那末這張片子豈不是大糟、但是在現在的有聲電影中、禽獸之加入表演、其成績亦頗不弱、然而獸星的程度、却非比前高深不可、看過璇宮艷史的、總可以記得有一隻奇怪的狗、據說他有很好的本事、能把嘴唇掀動、做出種種姿勢呢、還有米曲羅高爾文美由公司最近新出的有一張「大」的短片、其中都是狗做的、十分有趣、其他如馬和家畜、成績也不差、鸚鵡更爲有趣、現在已有許多會說話的在拍取影戲哩、還有一張有名的滑稽片叫做Anybody's War、行將來滬、其中有一位先生、正在睡覺、忽有一隻黃蜂在他的耳邊鳴叫、於是把他驚醒了、演來十分自然、而又十分有趣、

南京大戲院

愛多亞路五二三號　電話一〇七八二號

消寒避暑怡情悅性唯一勝地

今天日夜開映：日戲三時　五時半　夜戲　九時一刻

全部對白富有刺戟的哀艷名構

却爾士別克福‧雷門哈登‧佛雷卡勞合演文豪彼得克英名著

地獄英雄

Charles Bickford Raymond Hatton Fred Kohler in Hells Heroes

三個十惡不赦的巨盜‧在渴無涓滴可飲的死谷中‧受盡丁磨折‧居然能發出他們已死的天良‧不惜一一犧牲他們素所寶貴的生命‧而造就一種偉大的英雄功績‧全片充滿了刺戟‧哀悲‧眞不愧是名小說所編成

星期日映　現代女郎瓊克勞馥名貴傑作　星期日映

全部對白熱烈浪漫悽艷歌唱有聲名片

悍姐兒

Joan CRwford in Untamed

她的愛情如烈焰之不可掩熄……她博奪她的情人如猛虎來自森林

價目　日戲　正廳大洋六角　樓廳大洋一元　花樓大洋一元半
　　　夜戲　正廳大洋一元　樓廳大洋一元半　花樓大洋二元

巴黎大戲院

霞飛路華龍路西　電話三五一一二號

◀專映卡爾登選定未映之無聲鉅片▶

今天日夜開映　（日戲）三時　五時半　（夜戲）九時一刻

無聲拷貝　空前全部五彩俠義香艷巨片　無聲拷貝

不可不看　肉感女明星　寶琳絲塔克傑作　不可不看

女海盜

◀描寫海盜猖獵慘酷無法無天▶

◀闡述兒女戀愛熱情如火如荼▶

價目　日戲　樓下四角六角　樓上八角一元　夜戲　樓下六角八角　樓上一元一元半

上海大戲院

北四川路老靶子路北　電話四三四二一號

今天日夜開映　日戲三時　五時半　夜戲九時一刻

五彩歌舞有聲對白巨片

五光十色　美不勝收

米曲羅公司第一最享盛名之有聲對白出品

百老滙之歌舞

現代電影界唯一受人推崇之歌舞美藝傑作

不可不看　不可不聽

價目　日戲　樓下一律小洋六角　樓上一律小洋八角一元
　　　夜戲　樓下一律小洋八角　樓上大洋一元一元半

奧迪安大戲院

北四川路第六百號　電話四二五二一號

今天開映派拉蒙有聲唱歌對白戀愛名片

四大明星合演

憐我憐卿

本片已經上海特別市檢查會檢查許可

時間　下午三時　五時半　九時一刻

價目　（日）五角　七角　（夜）七角　九角

愛普廬影戲院

北四川路海寧路口電話北三百八十一號

◀滬北第一廉價優美之有聲電影院▶

（本日下午三時五時半七時一刻九時一刻）

華納公司維太風有聲名片　愛豔武俠圖象唯一傑作

大明星蒙脫勃留第一開口片

俠骨情腸

檢查許可

卡爾登影戲院

今天日夜開映　日戲　三時　五時半　夜戲　九時一刻

原著者白耶維勒導演

瑙瑪希拉及魯意史東

等全班明星合演大傑作

閨秀被誣記

NORMA SHEARER and LEWIS STONE in THE TRIAL OF MARY DUGAN

全部有聲對白唯一奇情鉅片

預定佳座（日）一元　一元半（夜）一元半　二元　二元半　以免擁擠

光華大戲院

愛多亞路西孟納拉路口　電話三三五三零

今天日夜開映：日戲　三時　五時半　夜戲　九時一刻

女范朋克琵琵但妮兒主演

大姑娘

但娟可擊。。氣之女名片裝衆悍場敵人般風之戲聯表動考女無也
妮靈愛。尤具。風范。。。。夫。。之亡攝夙天爲情彈諸明出。
兒。。善長英有。朋彼奮單縱牛所如境命服怨。姻良黯今星其
姿活擅跳劍勇男故克在扮騎横牧至人。。。不後娅漫人代。左
容潑騎躍術之子石之此男敵於之隣無一閒前共遂。。。之殆右

加譯中文說明◉配奏特別音樂

價目　樓下小洋二角　樓上小洋四角　樓下小洋六角　日夜一律

北京大戲院

北京路貴州路口　電話一七四一零

今天日夜開映：日戲三時　五時半　夜戲　九時一刻

曼麗鄧根及却爾士福雷傑作

有聲音樂對白熱情佳片

愛河潮

她不隊社她人逐太地。驅惡淵。又橋　。之在人魂
是河的。的絕之天之怒之水之怒解。於至妙能刻銷
個思女把情而於雪中而於深甜而雜擁懷片卻合刻。

價目　日戲　正廳小洋六角　樓廳小洋八角　花樓大洋一元
　　　夜戲　正廳小洋八角　樓廳大洋一元　花樓一元半

共和大戲院

西門方板橋　電話南市一六六六

裝置拍納通機——配奏美妙音樂

今天日夜開演：日戲三時　夜戲七時　九時

俠義浪漫滑稽艷情巨片

李却迪司之生平傑作

櫻唇迷

Too Many Kisses

櫻迷劇俠愛爲中以漫豔情而之滑令棒李在片更新之獻不不之片
唇一以出事之浪香穿稽人腹却斯中有顯貢誠可看佳

（價目）正廳小洋二角　樓廳小洋四角　幼童一律二角　日夜一律

百星

老靶子路北江西路口。電話四一二五二號

下午三時，五時半，九時一刻開映

價目（日）三角，六角，九角（夜）四角，八角，一元

夏令配克影戲院

靜安寺路卡德路口電話號碼西一四七號

●東方第一高尚完美之有聲模範電影院●

今日下午三時五時半九時一刻日夜三次

開映寰球影片公司最新出品名片　有聲對白歌唱佳劇

至美著名妙齡美麗艷女明星

受麗菲保資主演

霧過天青

檢查許可